



Ministero dell'Economia e delle Finanze



Dipartimento per le Politiche di Sviluppo  
Ministero dell'Economia e delle Finanze

# Quaderno congiunturale territoriale

*Trimestrale*

Anno VIII - Numero 28 - Ottobre 2005

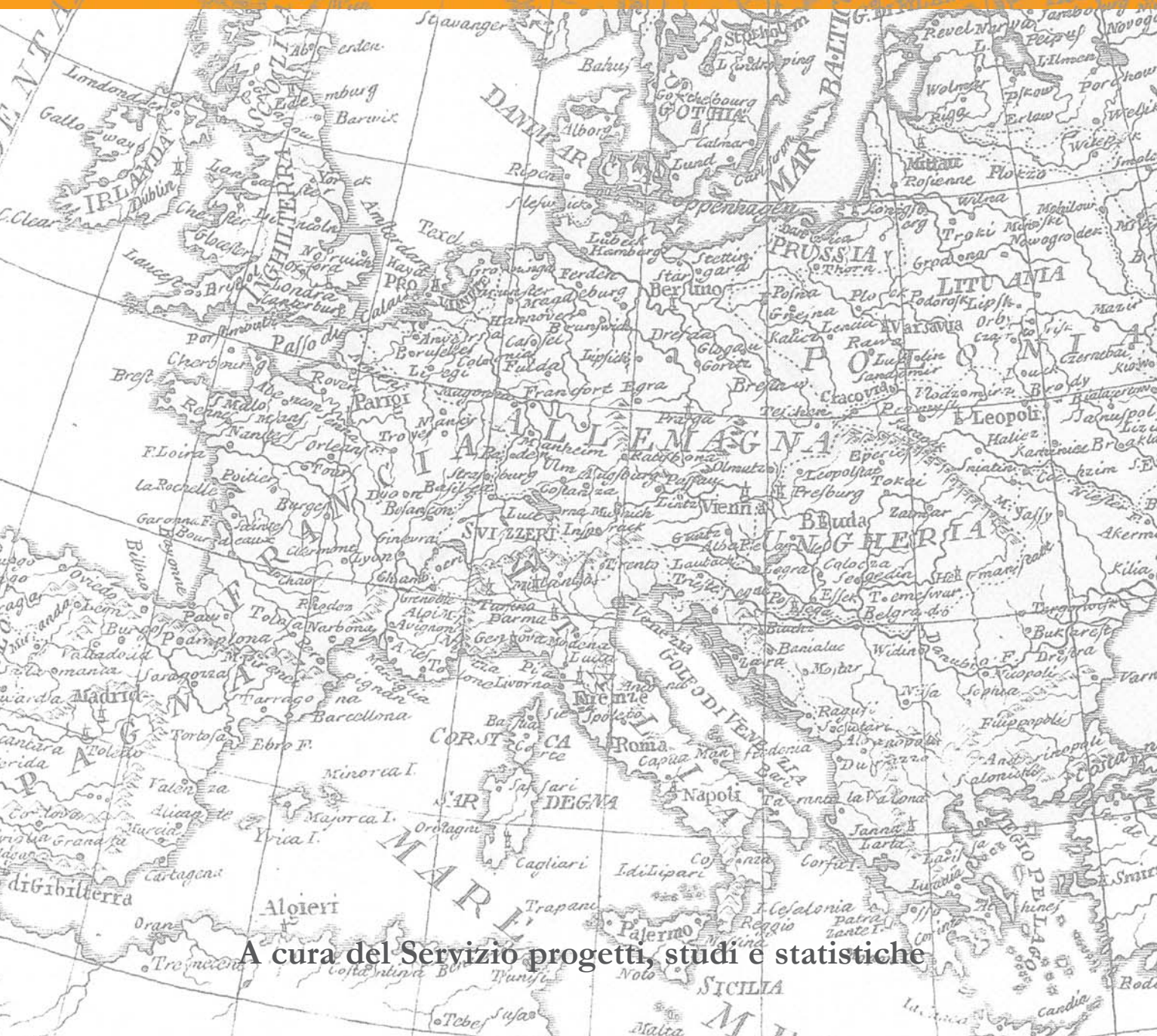

A cura del Servizio progetti, studi e statistiche



Ministero dell'Economia e delle Finanze



Dipartimento per le Politiche di Sviluppo

# QUADERNO CONGIUNTURALE TERRITORIALE

*TRIMESTRALE*

*Anno VIII  
Numero 28  
Ottobre 2005*

*a cura del Servizio Progetti, Studi e Statistiche*

**COORDINAMENTO**

*Letizia Ravoni*

**RESPONSABILE**

*Francesco Stella*

**GRUPPO REDAZIONALE**

- *INDAGINI ISAE IMPRESE* *Sabina Guidotti*
- *INDAGINI ISAE CONSUMATORI* *Norina Salamone*
- *INDAGINI MOVIMPRESE* *Sabina Guidotti*
- *ESPORTAZIONI* *Rosanna Romano*
- *MERCATO DEL LAVORO* *Federico Risi*
- *PREZZI* *Norina Salamone*
- *VENDITE AL DETTAGLIO* *Norina Salamone*
- *TURISMO* *Federico Risi*
- *CREDITO* *Federico Risi*
- *INFORMAZIONI STRUTTURALI* *Federico Risi, Rosanna Romano, Sabina Guidotti, Maurizio Moretti, Marina Maselli*
- *NOTE METODOLOGICHE* *Federico Risi, Rosanna Romano, Norina Salamone*
- *CARTOGRAFIA* *Laura Cisterna, Gianpiero Meriano*

## INDICE

|   |           |
|---|-----------|
| <i>Indice</i>   | 3         |
| <b>NOTE CONGIUNTURALI</b>   | <b>5</b>  |
| <i>Clima di fiducia delle imprese manifatturiere ed estrattive</i>  | 7         |
| <i>Clima di fiducia dei consumatori</i>   | 11        |
| <i>L'evoluzione del tessuto imprenditoriale</i>   | 18        |
| <i>Esportazioni delle regioni italiane</i>  | 24        |
| <i>Occupazione e Disoccupazione</i>   | 28        |
| <i>Prezzi al consumo per ripartizioni e città capoluogo</i>   | 34        |
| <i>Vendite del commercio fisso al dettaglio</i>   | 38        |
| <i>Turismo</i>  | 42        |
| <i>Credito</i>  | 48        |
| <b>TAVOLE STATISTICHE</b>   | <b>54</b> |
| Tavola 1.1 – Clima di fiducia delle imprese manifatturiere e componenti dell'indice per ripartizione geografica | 55        |
| Tavola 2.1 – Clima di fiducia dei consumatori e componenti dell'indice – Nord-Ovest                             | 57        |
| Tavola 2.2 – Clima di fiducia dei consumatori e componenti dell'indice – Nord-Est                               | 58        |
| Tavola 2.3 – Clima di fiducia dei consumatori e componenti dell'indice – Centro                                 | 59        |
| Tavola 2.4 – Clima di fiducia dei consumatori e componenti dell'indice -Mezzogiorno                             | 60        |
| Tavola 3.1 – Imprese registrate totali – dati trimestrali   | 61        |
| Tavola 3.2 – Imprese registrate al netto dell'agricoltura – dati trimestrali                                    | 62        |
| Tavola 4.1 – Esportazioni per ripartizione e regioni – II trimestre 2005  | 63        |
| tavola 4.2 – Esportazioni per ripartizione e regioni – I semestre 2005  | 64        |
| Tavola 4.3 – Esportazioni per ripartizione geografica – dati trimestrali  | 65        |
| Tavola 4.4 – Esportazioni per ripartizione geografica – dati trimestrali  | 66        |
| Tavola 4.5 – Esportazioni per ripartizione geografica – dati trimestrali  | 67        |
| Tavola 4.6 – Esportazioni per ripartizione geografica – dati destagionalizzati                                  | 68        |
| Tavola 4.7 – Esportazioni per ripartizione geografica – dati destagionalizzati                                  | 69        |
| Tavola 5.1 – Offerta e domanda di lavoro per ripartizione dati trimestrali                                      | 70        |

|  |            |
|--|------------|
| Tavola 5.2 – Offerta e domanda di lavoro per ripartizione dati trimestrali                     | 70         |
| Tavola 5.2 – Offerta e domanda di lavoro per ripartizione dati trimestrali                     | 71         |
| Tavola 5.3 – Offerta e domanda di lavoro per ripartizione – dati trimestrali destagionalizzati | 72         |
| Tavola 5.4 – Offerta e domanda di lavoro per ripartizione- dati trimestrali destagionalizzati  | 73         |
| Tavola 5.5 – Tasso di disoccupazione per ripartizione – dati trimestrali                       | 74         |
| Tavola 5.6 – Tasso di disoccupazione per ripartizione – dati trimestrali destagionalizzati     | 75         |
| Tavola 5.7 – Offerta e domanda di lavoro per regione – I trimestre 2005                        | 76         |
| Tavola 5.8 – Indicatori del mercato del lavoro per regione – I trimestre 2005                  | 77         |
| Tavola 5.9 – Offerta e domanda di lavoro per regione – Media 2004                              | 78         |
| Tavola 5.10 – Indicatori del mercato del lavoro per regione – Media 2004                       | 79         |
| Tavola 5.11 – Occupati per regione e settore, posizione e sesso – Media 2004                   | 80         |
| Tavola 5.12 – Occupati per regione e settore, posizione e sesso – Media 2004                   | 81         |
| Tavola 6.1 – Vendite del commercio fisso al dettaglio a prezzi correnti                        | 82         |
| Tavola 7.1 – Presenze negli esercizi ricettivi per regione – Anno 2004                         | 83         |
| Tavola 8.1 – Consistenza di impieghi e depositi per localizzazione della clientela totale      | 84         |
| Tavola 8.2 – Tassi di interesse bancari per localizzazione degli sportelli                     | 85         |
| <b>INFORMAZIONI STRUTTURALI</b>  | <b>86</b>  |
| <i>Bilancio demografico nazionale</i>  | 87         |
| <i>Le regioni italiane nella graduatoria europea del Pil</i>                                   | 90         |
| <i>La povertà relativa nelle regioni italiane</i>  | 92         |
| <i>I Sistemi Locali del Lavoro</i>   | 95         |
| <i>L'occupazione nel 2005: previsioni Excelsior</i>  | 96         |
| <i>L'Amministrazione pubblica nel Sud</i>  | 101        |
| <b>NOTE METODOLOGICHE</b>  | <b>106</b> |
| <i>Principali fonti statistiche congiunturali utilizzate</i>                                   | 107        |
| <i>Principali sigle utilizzate</i>   | 112        |

## **NOTE CONGIUNTURALI**



# ***CLIMA DI FIDUCIA DELLE IMPRESE MANIFATTURIERE ED ESTRATTIVE***

*(Fonte: Isae, Inchiesta congiunturale presso le industrie manifatturiere)*

## CONGIUNTURA TERRITORIALE

### CLIMA DI FIDUCIA DELLE IMPRESE MANIFATTURIERE ED ESTRATTIVE

III Trimestre e Ottobre 2005

Nel mese di ottobre 2005 il clima di fiducia delle imprese registra un miglioramento dell'indice (da 89,3 a 89,5), seppur con una dinamica differente nelle due macro-aree. Il Mezzogiorno mostra infatti un incremento dell'indice del clima generale di fiducia (da 96,2 di settembre a 96,4) accompagnato da una diminuzione delle scorte, mentre i giudizi sugli ordini si fanno più negativi, ma aumentano le aspettative di produzione. Si assiste ad un significativo miglioramento anche nell'area del Nord-Est, che passa da 88,8 di settembre a 89,2 di ottobre.

Relativamente al terzo trimestre si nota un miglioramento per tutte le macro-aree, soprattutto per l'andamento degli ordini e della produzione, in particolare per il Mezzogiorno, che passa da 91,2 del secondo trimestre a 95,2 del terzo. L'aumento del clima di fiducia di ben 4 punti, è dovuto principalmente ai giudizi sugli ordini, al decumulo delle scorte, alle attese di produzione e ai giudizi sul livello attuale di produzione.

**FIGURA 1 -CLIMA DI FIDUCIA DELLE IMPRESE INDUSTRIALI PER MACROAREA**  
(dati destagionalizzati, numero indice 2000=100)

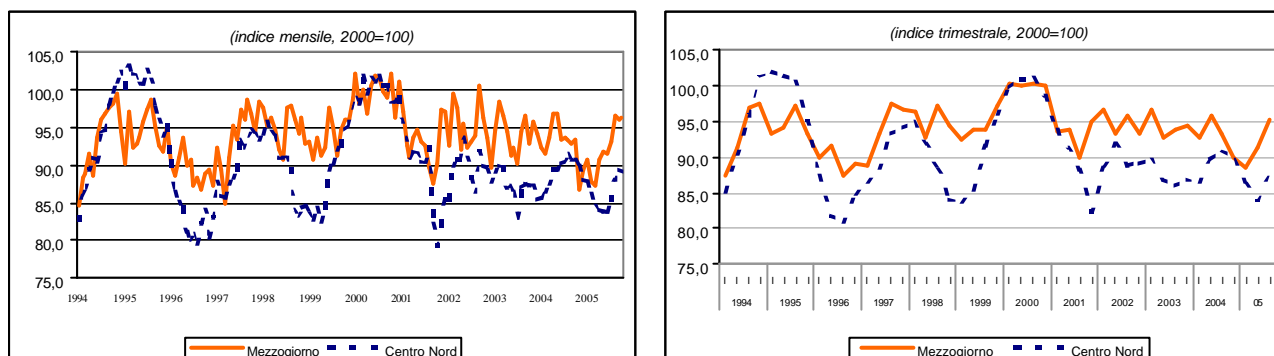

Fonte: Isae, Indagine sulle imprese manifatturiere ed estrattive

L'analisi territoriale delle componenti destagionalizzate dell'indicatore, rispetto a settembre, evidenzia scorte in diminuzione solo nel Mezzogiorno e nel Nord-Ovest e aspettative di produzione in crescita quasi ovunque, ma in particolare nel Mezzogiorno.

Per quanto concerne il portafoglio ordini, il livello degli ordini in generale registra un peggioramento per tutte le ripartizioni, più significativo nel Mezzogiorno (da -8 di settembre a -14,7 di ottobre).

**FIGURA 2 – SCORTE, GIUDIZI SUGLI ORDINI E ASPETTATIVE DI PRODUZIONE: gen 97 –ott 05**  
(saldi mensili destagionalizzati)

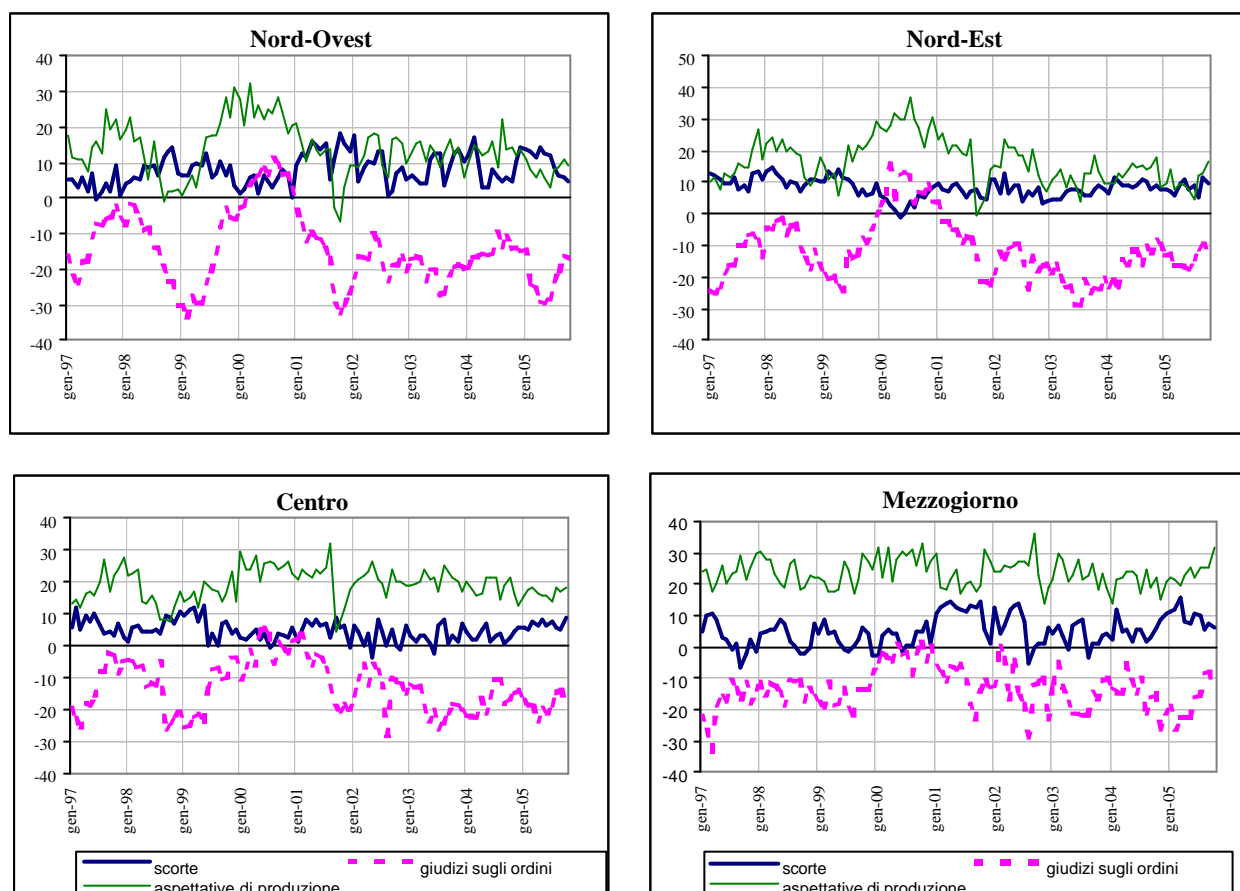

Fonte: Isae, Indagine sulle imprese manifatturiere ed estrattive

Nel Nord Ovest peggiorano sia i giudizi sul livello della produzione (da -10,7 di settembre a -13,7 di ottobre) sia il livello generale degli ordini (-17,1 ad ottobre), sia le aspettative sulla produzione. Le aspettative degli imprenditori dimostrano però un certo ottimismo relativamente agli ordini, e a conferma di ciò le scorte diminuiscono sensibilmente.

Nel Nord Est, si osserva un peggioramento sia del livello di produzione (-8,2 ad ottobre), sia dei giudizi sugli ordini, mentre aumentano le previsioni sulla produzione (16,6 ad ottobre) e quelle sugli ordini. Quest'ultimo dato non influenza tuttavia il livello delle scorte che continua a crescere (8,1 ad ottobre).

Gli imprenditori del Centro giudicano positivamente i livelli di produzione rispetto al mese precedente, anche se il livello degli ordini decresce (-18,8 ad ottobre) principalmente per la componente interna degli ordini, mentre quella esterna risulta addirittura in aumento. Le previsioni sugli ordini e quelle sulla produzione risultano in aumento; tuttavia sulle scorte passando da 5 di settembre a 8,8 di ottobre.

Nel Mezzogiorno la fiducia degli imprenditori relativamente ai giudizi sulla produzione, diminuisce fortemente (-7,3 ad ottobre), influenzando anche il giudizio sui livelli degli ordini. Le attese a breve della produzione tuttavia sono in crescita (31,4 di ottobre), e similmente si comportano quelle sugli ordini (28,3 ad ottobre). Il livello delle scorte comunque diminuisce, passando da 7,3 di settembre a 5,9 di ottobre.

**FIGURA 3 – GIUDIZI SUI LIVELLI DELLA PRODUZIONE E DEGLI ORDINI: ott 97 –ott 05**  
*(saldi mensili destagionalizzati)*

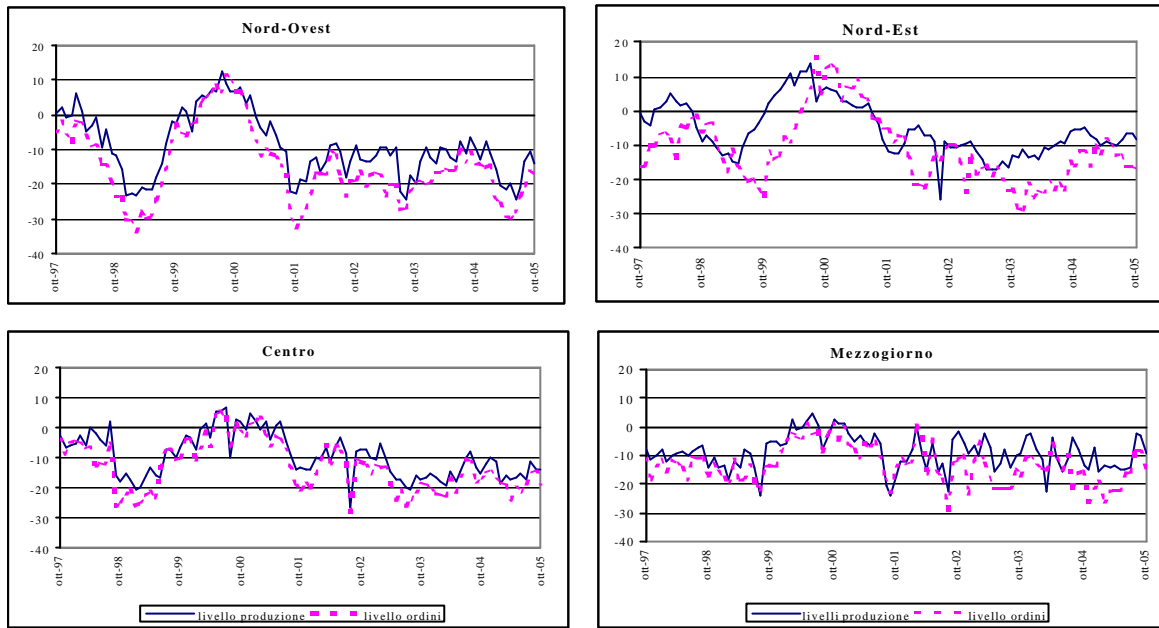

**FIGURA 4 – TENDENZE DELLA PRODUZIONE E DELLA DOMANDA, PREVISIONI A 3-4 MESE**  
**ott 97 – ott 05**  
*(saldi mensili destagionalizzati)*

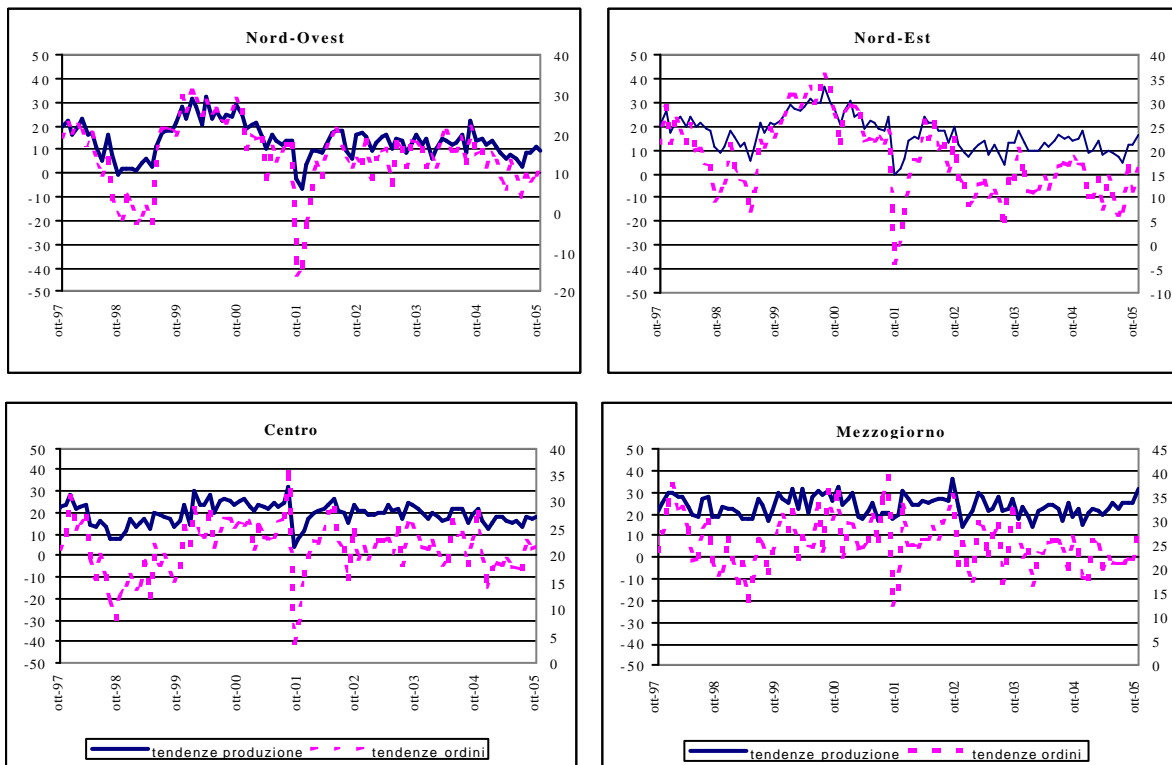

Fonte: Isae, Indagine sulle imprese manifatturiere ed estrattive

## ***CLIMA DI FIDUCIA DEI CONSUMATORI***

*(Fonte: Isae, Inchiesta congiunturale Isae presso i consumatori)*

## CONGIUNTURA TERRITORIALE

### CLIMA DI FIDUCIA DEI CONSUMATORI

*III trimestre e Ottobre 2005*

Nel terzo trimestre del 2005 il clima di fiducia delle famiglie a livello nazionale subisce una flessione (da 92,2 a 90,1). A livello territoriale, la fiducia dei consumatori è stazionaria nel Nord Est, mentre diminuisce nelle altre ripartizioni: nel Nord Ovest (da 93,9 a 92), nel Centro (da 93 a 90,7) e nel Mezzogiorno (da 89,7 a 86,5). In tutte le aree aumenta il pessimismo soprattutto sulla situazione economica del paese e sul mercato del lavoro.

Nel mese di ottobre la fiducia dei consumatori, al netto della componente stagionale, segna però una ripresa rispetto al mese precedente (da 91,3 a 92,7). Anche a livello di ripartizioni si osserva la stessa tendenza, ma con diversa intensità: si registra un sostanziale incremento dell'indicatore nel Mezzogiorno (da 86,7 a 89,6), a seguire nel Nord-Est (da 96,2 a 98,1), nel Nord-Ovest (da 94,3 a 95,8), mentre c'è una sostanziale stazionarietà nel Centro (da 91,4 a 91,3). La forte ripresa del Mezzogiorno riduce il divario rispetto al Centro-Nord (da -7,3 a -5,8).

**FIGURA 1. – CLIMA DI FIDUCIA DEI CONSUMATORI PER RIPARTIZIONE**

(dati mensili e trimestrali destagionalizzati, Italia 1995=100)

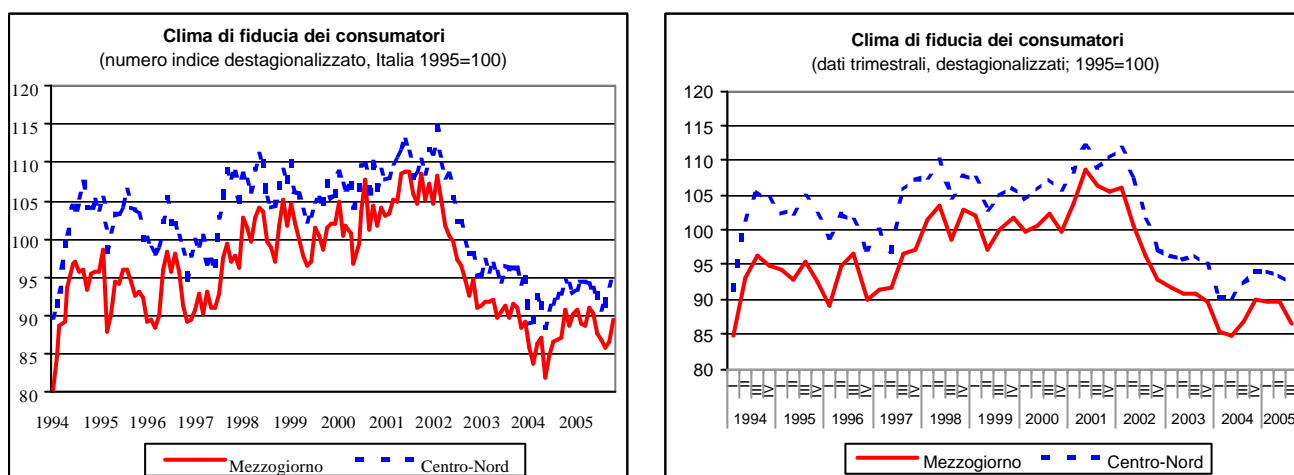

Fonte: elaborazioni su dati Isae

A livello nazionale i giudizi sul quadro economico generale del Paese sono stazionari, mentre migliorano le previsioni sulla situazione economica dell'Italia e della famiglia, peggiorano invece i giudizi sulla situazione economica familiare e sul bilancio finanziario attuale della famiglia. Aumenta la fiducia circa le previsioni sulla convenienza e sulle possibilità di effettuare risparmio, peggiorano, invece, i giudizi sul mercato del lavoro e sul livello dei prezzi.

Nel Nord-Ovest, per il secondo trimestre consecutivo, aumenta la sfiducia dei consumatori, ma c'è una ripresa nel mese di ottobre. In particolare aumenta la fiducia nelle previsioni sulla situazione economica del Paese, ma peggiorano i giudizi dei consumatori riguardo ad essa. Inoltre c'è una maggiore sfiducia sui giudizi e sulle previsioni della condizione personale. Aumenta lo scoraggiamento relativo all'occupazione e a livelli dei prezzi. Si attenuano anche le previsioni sulla possibilità di effettuare risparmio, ma migliorano i giudizi sulla previsione circa la sua convenienza.

Nel Nord-Est si registra una flessione nel terzo trimestre del 2005, ma c'è una netta ripresa nel mese successivo. Infatti nel mese di ottobre, anche se peggiorano i giudizi sulla situazione economica del Paese e familiare, migliorano le previsioni di entrambe. I consumatori, inoltre, sono più fiduciosi riguardo le previsioni sulla possibilità e convenienza di effettuare risparmio, ma sono più scoraggiati riguardo all'occupazione e ai livelli dei prezzi.

**FIGURA 2. – CLIMA DI FIDUCIA DEI CONSUMATORI PER RIPARTIZIONE: GEN 99 – OTT 05**

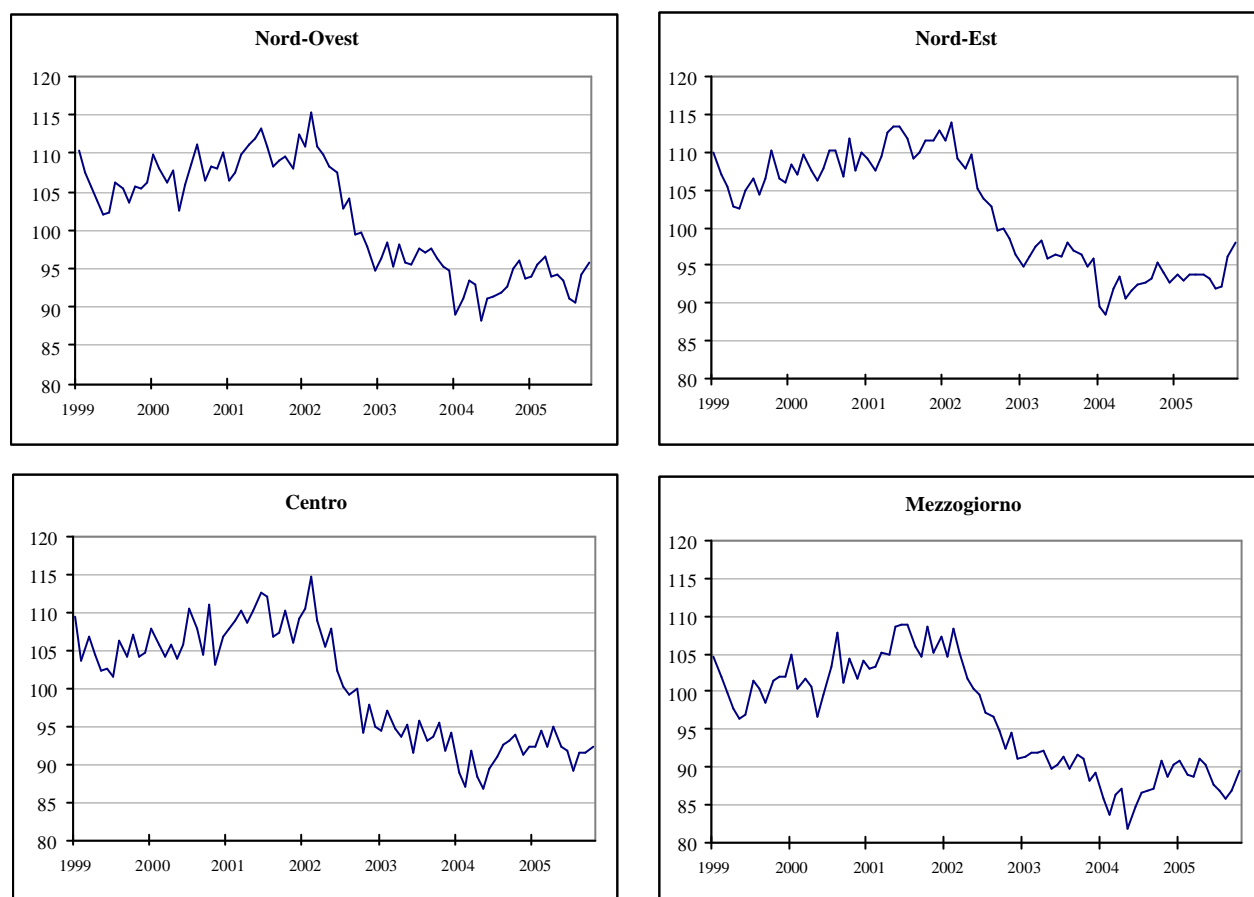

(serie mensile destagionalizzata, indici Italia 1995=100)

Fonte: elaborazioni su dati Isae

Anche nella ripartizione del Centro c'è un calo di fiducia nel terzo trimestre 2005, ma si segnala una leggera ripresa nel mese successivo. In ottobre, infatti, migliorano i giudizi sulla situazione economica del Paese, ma le aspettative di essa sono stazionarie; migliorano, invece, sia i giudizi sia le previsioni sulla situazione economica delle famiglie. Il giudizio sulle dinamiche del mercato del lavoro è più incoraggiante, contrariamente al giudizio sui livelli dei prezzi. I consumatori sono, inoltre, più pessimisti riguardo le previsioni sulla convenienza di effettuare risparmio, mentre è stazionario il giudizio sulle possibilità di effettuarle.

Infine, anche nel Mezzogiorno si registra una flessione della fiducia dei consumatori nel terzo trimestre 2005, ma c'è una ripresa nel mese successivo. In ottobre, infatti, aumenta la fiducia dei consumatori riguardo alle previsioni sulla situazione economica del Paese, mentre è diminuita la fiducia sui giudizi di essa. Riguardo alla situazione familiare, i giudizi sono stazionari, migliorano invece le previsioni. Aumenta la fiducia sulla convenienza e sulla possibilità di effettuare risparmio. Il

giudizio sulla dinamica dei prezzi è stazionario, ma c'è uno scoraggiamento sui giudizi circa le previsioni del mercato del lavoro.

**FIGURA 3 -SALDI DELLE SERIE COMPONENTI L'INDICE DEL CLIMA DI FIDUCIA PER IL MEZZOGIORNO E IL CENTRO NORD: GENNAIO 1999 – OTTOBRE 2005**

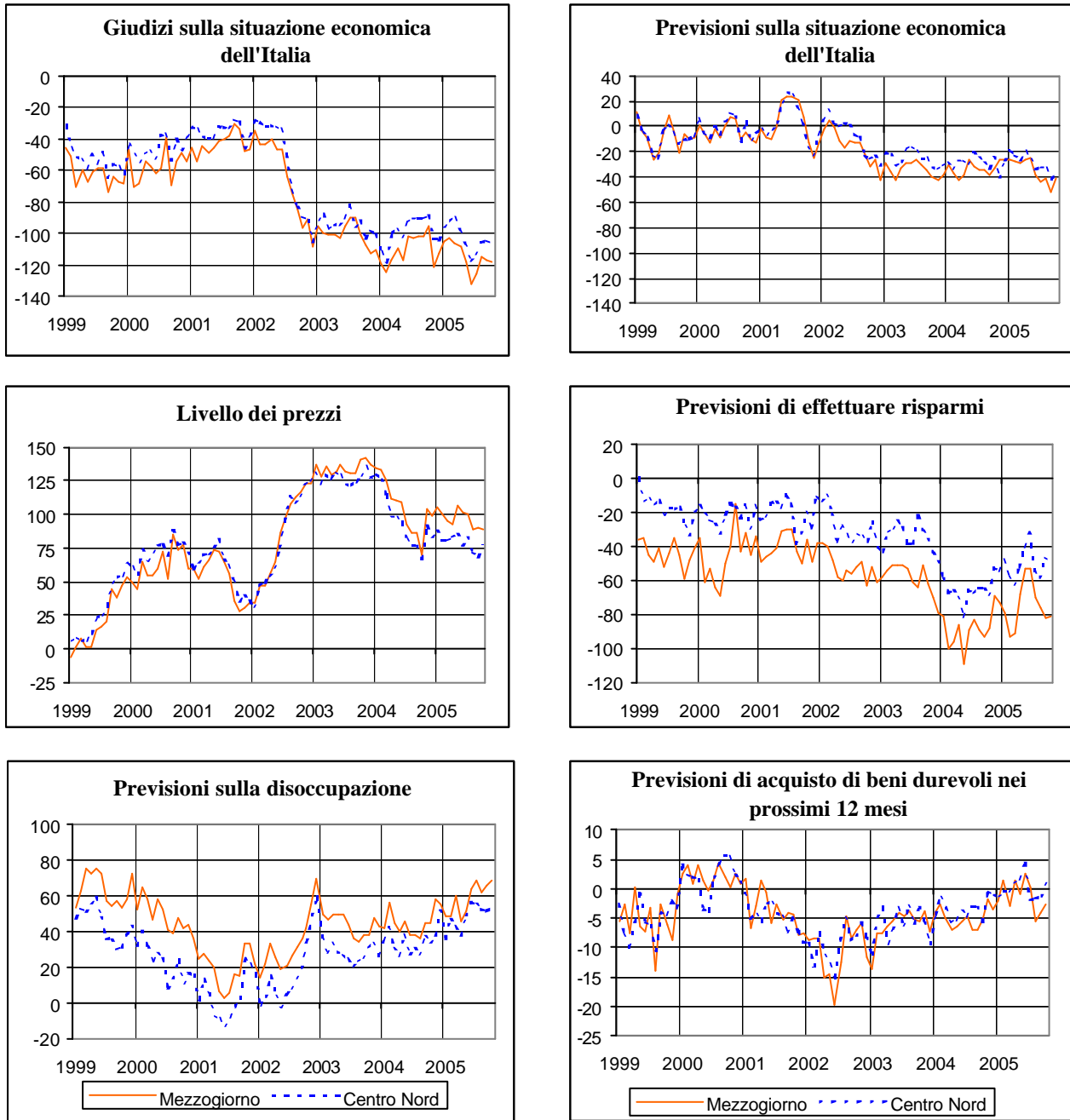

Fonte: elaborazioni su dati Isae

**SEGUE FIGURA 3 - SALDI DELLE SERIE COMPONENTI L'INDICE DEL CLIMA DI FIDUCIA PER IL MEZZOGIORNO E IL CENTRO NORD: GENNAIO 1999 - OTTOBRE 2005**



Fonte: elaborazioni su dati Isae





## **L'EVOLUZIONE DEL TESSUTO IMPRENDITORIALE**

*(Fonte: Unioncamere, Indagine Movimeprese)*

### **CONGIUNTURA TERRITORIALE**

#### **L'EVOLUZIONE DEL TESSUTO IMPRENDITORIALE – III TRIMESTRE 2005**

*Indagine Movimprese*

I dati relativi al terzo trimestre 2005 dell'indagine Movimprese, confermano il trend positivo rilevato già nei trimestri precedenti. Infatti il numero di imprese registrate (comprendente dei settori di agricoltura e pesca), continua a crescere con un tasso dell'1,9 per cento su base nazionale, rispetto al medesimo trimestre dell'anno precedente, confermando così una certa vivacità dell'economia nazionale.

#### **TAVOLA 3.1 - IMPRESE REGistrate PER REGIONE**

| Regioni               | III Trimestre<br>Anno 2004 | III Trimestre<br>Anno 2005 | Variazioni<br>Tendenziali |
|-----------------------|----------------------------|----------------------------|---------------------------|
| Piemonte              | 387.414                    | 393.501                    | 1,6                       |
| Valle d'Aosta         | 12.249                     | 12.335                     | 0,7                       |
| Lombardia             | 874.423                    | 889.989                    | 1,8                       |
| Liguria               | 148.904                    | 151.327                    | 1,6                       |
| <b>Nord-Ovest</b>     | <b>1.422.990</b>           | <b>1.447.152</b>           | <b>1,7</b>                |
| Trentino-Alto Adige   | 76.867                     | 78.346                     | 1,9                       |
| Veneto                | 407.953                    | 415.358                    | 1,8                       |
| Friuli-Venezia Giulia | 93.384                     | 94.757                     | 1,5                       |
| Emilia Romagna        | 389.421                    | 397.464                    | 2,1                       |
| <b>Nord-Est</b>       | <b>967.625</b>             | <b>985.925</b>             | <b>1,9</b>                |
| Toscana               | 358.928                    | 364.267                    | 1,5                       |
| Umbria                | 72.631                     | 74.093                     | 2,0                       |
| Marche                | 136.963                    | 139.722                    | 2,0                       |
| Lazio                 | 490.402                    | 496.112                    | 1,2                       |
| <b>Centro</b>         | <b>1.058.924</b>           | <b>1.074.194</b>           | <b>1,4</b>                |
| <b>Centro-Nord</b>    | <b>3.449.539</b>           | <b>3.507.271</b>           | <b>1,7</b>                |
| Abruzzo               | 110.438                    | 112.932                    | 2,3                       |
| Molise                | 22.857                     | 23.410                     | 2,4                       |
| Campania              | 448.166                    | 460.257                    | 2,7                       |
| Puglia                | 287.396                    | 294.135                    | 2,3                       |
| Basilicata            | 40.395                     | 40.816                     | 1,0                       |
| Calabria              | 147.969                    | 152.418                    | 3,0                       |
| Sicilia               | 352.279                    | 360.043                    | 2,2                       |
| Sardegna              | 129.211                    | 132.082                    | 2,2                       |
| <b>Mezzogiorno</b>    | <b>1.538.711</b>           | <b>1.576.093</b>           | <b>2,4</b>                |
| <b>Italia</b>         | <b>4.988.250</b>           | <b>5.083.364</b>           | <b>1,9</b>                |

Fonte: Unioncamere

A livello di grandi ripartizioni territoriali, per il Sud si conferma ancora una volta una crescita superiore alla media nazionale (2,4 per cento), con punte di eccellenza riferite alla Calabria e Campania (3 e 2,7 per cento rispettivamente) e con la Basilicata (circa 1 per cento) come fanalino di coda. Anche il Nord-Est conferma una buona performance, attestandosi su una crescita del numero di imprese pari alla media nazionale, grazie anche ai notevoli contributi dell'Emilia Romagna (2,1 per cento) e del Trentino (1,9 per cento).

In termini congiunturali l'aumento delle imprese, a livello aggregato, è stato di 23.299 unità, ripartite maggiormente nel Mezzogiorno (9.085) e nel Nord Ovest (6.118), come già nei trimestri precedenti.

**FIGURA 1 - IMPRESE REGistrate TO TALI PER RIPARTIZIONE GEOGRAFICA**  
(valori assoluti e variazioni tendenziali)

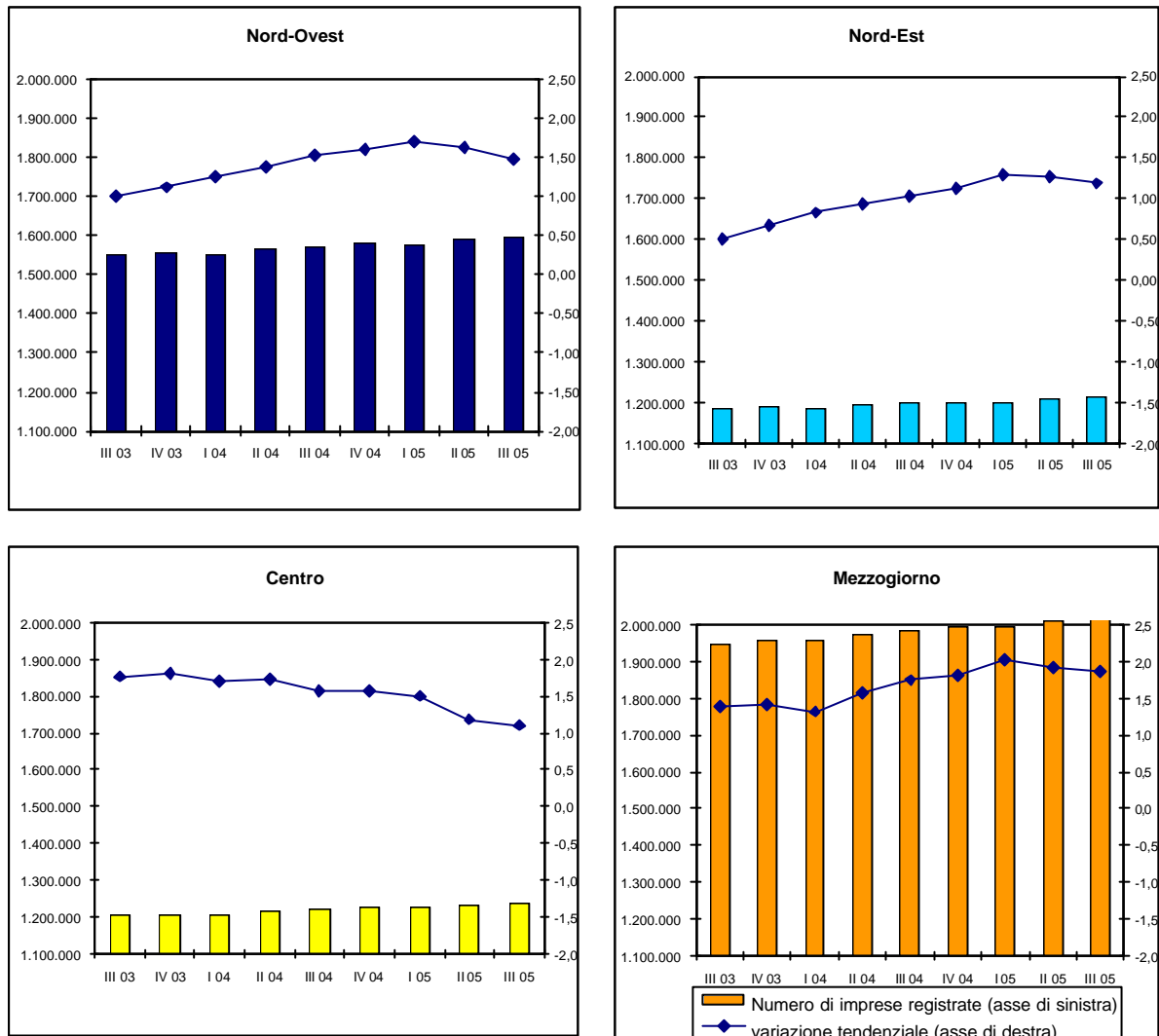

Fonte: Unioncamere

Il saldo positivo risultante da imprese iscritte e cessate nel terzo trimestre 2005 deriva non tanto dall'aumento delle iscrizioni (84.551 imprese iscritte), quanto dalla frenata di quelle cessate (60.800) rispetto al trimestre scorso.

Su base nazionale, il settore che ha maggiormente contribuito al saldo positivo in termini di imprese registrate nel terzo trimestre 2005 è quello del commercio al dettaglio e ingrosso (con 1.589.971 imprese registrate), seguito dal settore agricolo (968.288) e da quello delle costruzioni, (794.373). Seguono, tra i settori più dinamici, ancora i servizi alle imprese e il turismo. Relativamente a questi ultimi due comparti, la distribuzione territoriale delle imprese indica una percentuale piuttosto alta per il Sud.

**FIGURA 2 - IMPRESE REGISTRATE PER RIPARTIZIONE GEOGRAFICA NEI SETTORI SERVIZI ALLE IMPRESE E TURISMO**  
(variazioni tendenziali)

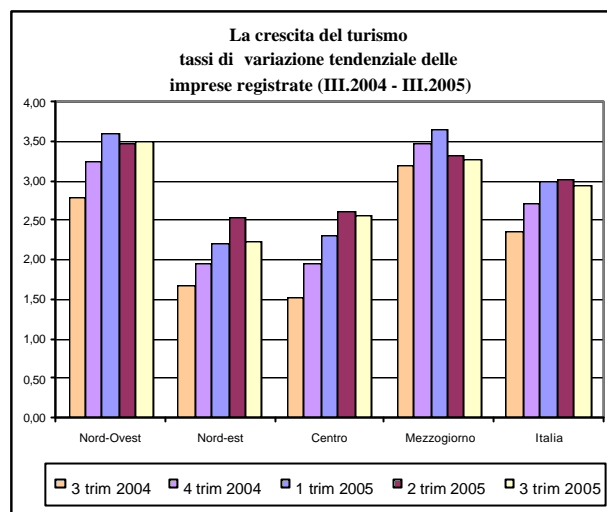
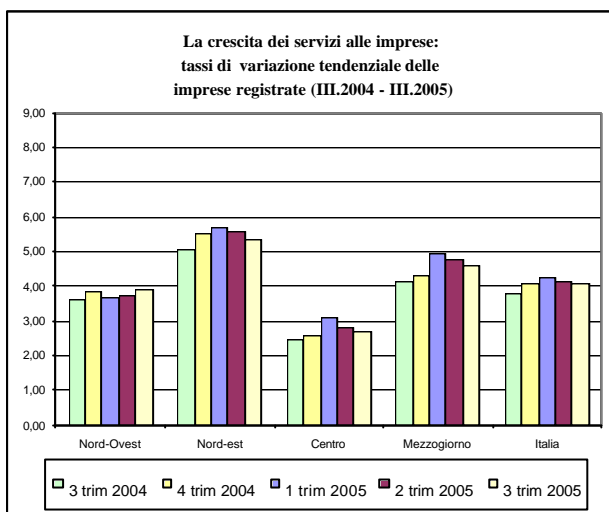

Fonte: Unioncamere

I precedenti risultati suggeriscono una tendenza, relativa a tali comparti, ad un consolidamento della maggior incidenza delle imprese meridionali rispetto al totale nazionale.

**FIGURA 3 – INCIDENZA DELLE IMPRESE REGistrate NEL MEZZOGIORNO  
(percentuali)**

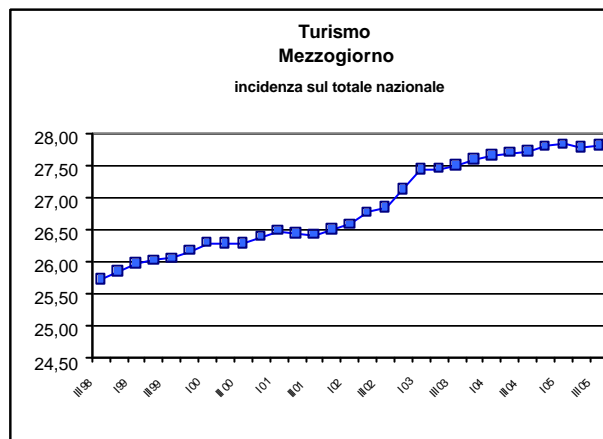
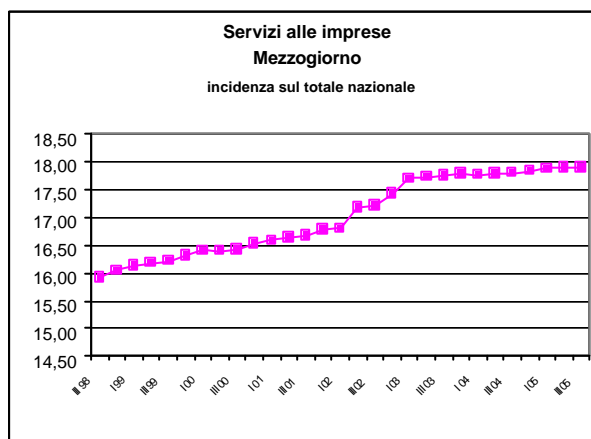

Fonte: Unioncamere

**TAVOLA 3.2 - IMPRESE REGISTRATE, ATTIVE, ISCRITTE, CESSATE E SALDI – III TRIMESTRE 2005**

*Imprese registrate*

| Ripartizioni | Agricoltura<br>Pesca | Industria |                   |             | Altre attività |           | Totale    | Totale ** |
|--------------|----------------------|-----------|-------------------|-------------|----------------|-----------|-----------|-----------|
|              |                      | Totale    | Industria in s.s. | Costruzioni | Totale *       | Commercio |           |           |
| Nord-Ovest   | 149154               | 382.097   | 149154            | 232943      | 1.065.055      | 385275    | 1596306   | 1447152   |
| Nord-Est     | 226191               | 343.508   | 170239            | 173269      | 642.417        | 269370    | 1212116   | 985925    |
| Centro       | 161539               | 313.412   | 154332            | 159080      | 760.782        | 316945    | 1235733   | 1074194   |
| Centro-Nord  | 536.884              | 1.039.017 | 473.725           | 565.292     | 2.468.254      | 971.590   | 4.044.155 | 3.507.271 |
| Mezzogiorno  | 443566               | 422.825   | 193744            | 229081      | 1.153.340      | 618381    | 2019731   | 1576093   |
| Italia       | 980522               | 1.537.710 | 743337            | 794373      | 3.545.654      | 1589971   | 6063886   | 5083364   |

*Imprese attive*

| Ripartizioni | Agricoltura<br>Pesca | Industria |                   |             | Altre attività |           | Totale    | Totale ** |
|--------------|----------------------|-----------|-------------------|-------------|----------------|-----------|-----------|-----------|
|              |                      | Totale    | Industria in s.s. | Costruzioni | Totale *       | Commercio |           |           |
| Nord-Ovest   | 147760               | 409.756   | 191982            | 217774      | 801.802        | 347319    | 1359318   | 1211558   |
| Nord-Est     | 224566               | 313.077   | 148885            | 164192      | 549.472        | 246836    | 1087115   | 862549    |
| Centro       | 159010               | 265.065   | 126451            | 138614      | 530.991        | 274052    | 955066    | 796056    |
| Centro-Nord  | 531.336              | 987.898   | 467.318           | 520.580     | 1.882.265      | 868.207   | 3.401.499 | 2.870.163 |
| Mezzogiorno  | 437563               | 361.863   | 165158            | 196705      | 914.989        | 553296    | 1714415   | 1276333   |
| Italia       | 969418               | 1.349.761 | 632476            | 717285      | 2.796.735      | 1421503   | 5115914   | 4146496   |

*Imprese iscritte*

| Ripartizioni | Agricoltura<br>Pesca | Industria |                   |             | Altre attività |           | Totale | Totale ** |
|--------------|----------------------|-----------|-------------------|-------------|----------------|-----------|--------|-----------|
|              |                      | Totale    | Industria in s.s. | Costruzioni | Totale *       | Commercio |        |           |
| Nord-Ovest   | 920                  | 5.926     | 1698              | 4228        | 15.866         | 4411      | 22712  | 21792     |
| Nord-Est     | 1249                 | 4.238     | 1340              | 2898        | 11.184         | 3045      | 16671  | 15422     |
| Centro       | 806                  | 4.273     | 1413              | 2860        | 13.082         | 3750      | 18161  | 17355     |
| Centro-Nord  | 2.975                | 14.437    | 4.451             | 9.986       | 40.132         | 11.206    | 57.544 | 54.569    |
| Mezzogiorno  | 3309                 | 4.027     | 1320              | 2707        | 19.671         | 7243      | 27007  | 23700     |
| Italia       | 6282                 | 18.464    | 5771              | 12693       | 59.805         | 18449     | 84551  | 78269     |

*Imprese cessate*

| Ripartizioni | Agricoltura<br>Pesca | Industria |                   |             | Altre attività |           | Totale | Totale ** |
|--------------|----------------------|-----------|-------------------|-------------|----------------|-----------|--------|-----------|
|              |                      | Totale    | Industria in s.s. | Costruzioni | Totale *       | Commercio |        |           |
| Nord-Ovest   | 1148                 | 4.653     | 2071              | 2582        | 10.904         | 4936      | 16705  | 15557     |
| Nord-Est     | 1887                 | 3.565     | 1635              | 1930        | 7.147          | 3278      | 12599  | 10712     |
| Centro       | 1236                 | 3.721     | 1820              | 1901        | 8.527          | 4146      | 13484  | 12248     |
| Centro-Nord  | 4.271                | 11.939    | 5.526             | 6.413       | 26.578         | 12.360    | 42.788 | 38.517    |
| Mezzogiorno  | 3177                 | 3.675     | 1728              | 1947        | 11.160         | 6484      | 18012  | 14831     |
| Italia       | 7452                 | 15.614    | 7254              | 8360        | 37.734         | 18844     | 60800  | 53348     |

*Natimortalità delle imprese per settore economico ed area  
(saldi tra imprese iscritte e cessate)*

| Ripartizioni | Agricoltura<br>Pesca | Industria |                   |             | Altre attività |           | Totale | Totale ** |
|--------------|----------------------|-----------|-------------------|-------------|----------------|-----------|--------|-----------|
|              |                      | Totale    | Industria in s.s. | Costruzioni | Totale *       | Commercio |        |           |
| Nord-Ovest   | -228                 | 1.273     | -373              | 1.646       | 4.962          | -525      | 6.007  | 6.235     |
| Nord-Est     | -638                 | 673       | -295              | 968         | 4.037          | -233      | 4.072  | 4.710     |
| Centro       | -430                 | 552       | -407              | 959         | 4.555          | -396      | 4.677  | 5.107     |
| Centro-Nord  | -1.296               | 2.498     | -1.075            | 3.573       | 13.554         | -1.154    | 14.756 | 16.052    |
| Mezzogiorno  | 132                  | 352       | -408              | 760         | 8.511          | 759       | 8.995  | 8.869     |
| Italia       | -1.170               | 2.850     | -1.483            | 4.333       | 22.071         | -395      | 23.751 | 24.921    |

(\*) Compresa le imprese non classificate      (\*\*) Valori al netto di Agricoltura e Pesca



## ***ESPORTAZIONI DELLE REGIONI ITALIANE***

*(Fonte: Istat, Indagine sul commercio estero)*

## CONGIUNTURA TERRITORIALE

### ESPORTAZIONI DELLE REGIONI ITALIANE

II Trimestre 2005 - Settembre 2005

I dati Istat sulle esportazioni delle regioni italiane registrano, per il primo semestre del 2005 rispetto allo stesso periodo dell'anno precedente, un aumento in valore pari al 6,3 per cento. A livello territoriale tutte le aree mostrano una dinamica vivace, ad eccezione del Centro che rimane stabile sui valori del primo semestre del 2004. Risultati superiori alla media italiana spettano al Mezzogiorno (11,9 per cento), al Nord Est con un aumento del 7,1 per cento, a seguire il Nord Ovest (7 per cento), che registra un buon recupero rispetto alle dinamiche registrate nei periodi precedenti.

**FIGURA 1 – ESPORTAZIONI PER MACROAREA – DATI TRIMESTRALI**  
(variazioni percentuali rispetto all'anno precedente)

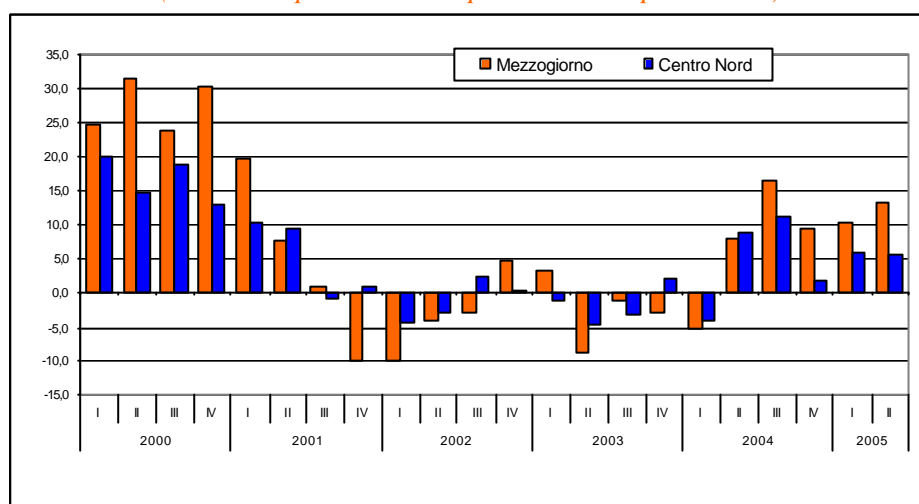

Fonte: elaborazioni su dati Istat - "Indagine sul commercio estero"

A livello regionale la crescita delle vendite all'estero si è manifestata con intensità diverse, in particolare le migliori performance si registrano nelle due isole maggiori, ancora grazie ai prodotti petroliferi (Sardegna 45,1 per cento e Sicilia 21,7 per cento), sempre nel Meridione si distingue il Molise con un incremento del 14,7 per cento mentre si registra una flessione in Basilicata pari al 24,1 per cento. Nel Centro, l'Umbria aumenta le sue vendite del 13,6 per cento mentre il Lazio subisce un calo del 9 per cento. Nel Nord emerge la buona performance dell'Emilia Romagna con una crescita del 10,7 per cento mentre il Friuli Venezia Giulia registra un decremento del 3,3 per cento.

I dati relativi al solo secondo trimestre, rispetto allo stesso periodo del 2004, mostrano un aumento delle esportazioni italiane pari al 6,4 per cento, in cui si evidenziano dinamiche territoriali differenti rispetto al periodo gennaio-giugno. In particolare la dinamica del Nord Ovest si presenta più vivace e superiore alla media nazionale (9 per cento), mentre il Nord Est, nonostante il risultato positivo, registra solo il 3,5 per cento di incremento, nel Centro si registra un modestissimo incremento pari allo 0,9 per cento mentre nel Mezzogiorno si continuano a rilevare i risultati migliori. Ancora una volta l'ottima performance è rafforzata dagli esiti delle vendite all'estero dei prodotti petroliferi che caratterizzano l'Italia insulare, degno di nota anche il risultato del Meridione che segna un miglioramento del 7,3 per cento, superiore rispetto alla media nazionale.

L'andamento congiunturale delle vendite all'estero rispetto al primo trimestre del 2005, sulla base dei dati destagionalizzati, conferma quanto sopra infatti gli incrementi si registrano nel Nord Ovest (7,1 per cento), nel Centro (3,9 per cento) e nel Mezzogiorno (3,7 per cento), mentre il Nord Est mostra una flessione dello 0,8 per cento.

**FIGURA 2 – ESPORTAZIONI PER RIPARTIZIONE NEL 2005 – DATI TRIMESTRALI**  
(variazioni percentuali tendenziali e congiunturali)

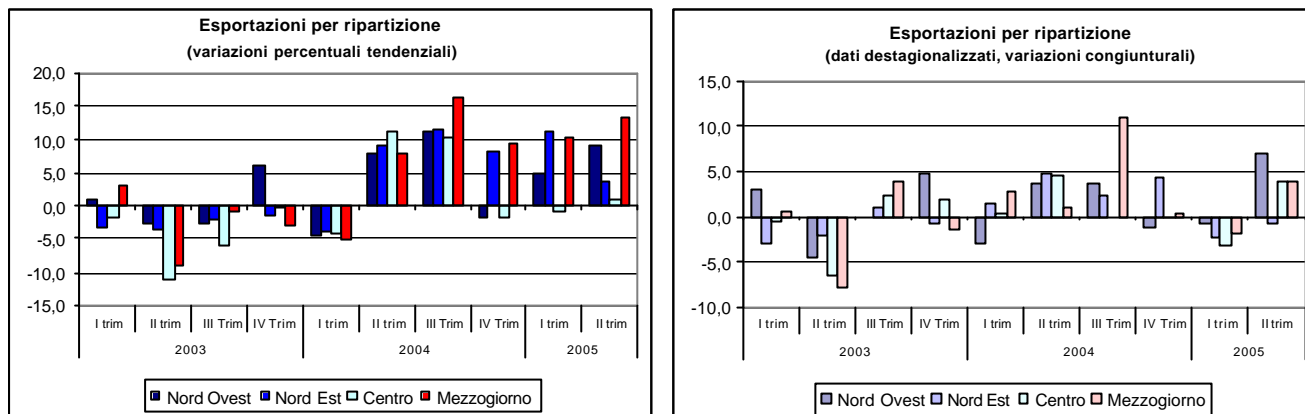

Fonte: elaborazioni su dati Istat - "Indagine sul commercio estero"

La dinamica delle esportazioni dei prodotti petroliferi raffinati, che rappresentano una quota importante delle vendite all'estero delle regioni insulari, principalmente per la Sicilia (con una quota pari al 47,5 per cento), rappresentano sempre più la specializzazione che queste due regioni vantano verso il mercato estero, anche se trattandosi di esportazioni in valori correnti un ruolo importante è rappresentato anche dai continui aumenti di prezzo del petrolio, che stanno caratterizzando questo periodo.

La performance del Mezzogiorno, anche al netto dei prodotti petroliferi, rimane comunque positiva (7 per cento) e superiore alla media nazionale. Mostra, tuttavia, un notevole ridimensionamento delle tendenze di miglioramento in atto, la dinamica risulta più contenuta soprattutto per la Sicilia (2,7 per cento) e pari al 7,1 per cento per la Sardegna. (cfr. tabella 1)

**TABELLA 1 – ESPORTAZIONI DEI PRODOTTI PETROLIFERI PER RIPARTIZIONE –II TRIM. 2005**  
(variazioni rispetto all'anno precedente e quote percentuali)

| Esportazioni                  | Esportazioni al netto dei prodotti petroliferi | Esportazioni prodotti petroliferi <sup>1</sup> | Esportazioni prodotti petroliferi |                        |                                  |      |
|-------------------------------|--|--|-----------------------------------|------------------------|----------------------------------|------|
|                               |  |  | Quota su totale area              | Quota su totale Italia | Quota su tot. Exp p. petr Italia |      |
| <i>valori percentuali</i>     |  |  |                                   |                        |                                  |      |
| Nord Ovest                    | 9,0  | 8,9  | 24,7                              | 0,7                    | 0,3                              | 10,1 |
| Nord Est                      | 3,5  | 3,5  | 12,2                              | 0,3                    | 0,1                              | 3,3  |
| Centro                        | 0,9  | 0,1  | 57,7                              | 2,2                    | 0,3                              | 11,9 |
| Mezzogiorno                   | 13,2   | 7,0  | 49,3                              | 19,3                   | 2,1                              | 73,8 |
| <i>Italia meridionale</i>     | 7,3  | 7,6  | -48,1                             | 0,3                    | 0,0                              | 0,8  |
| <i>Italia insulare di cui</i> |  |  |                                   |                        |                                  |      |
| Sicilia                       | 29,0   | 2,7  | 58,9                              | 57,6                   | 1,3                              | 47,5 |
| Sardegna                      | 28,0   | 7,1  | 41,3                              | 67,5                   | 0,7                              | 25,6 |

Fonte: elaborazioni su dati Istat (coeweb)

1 I dati si riferiscono alla classificazione Ateco a 3 digit "prodotti petroliferi raffinati"

Nel Nord Ovest, area in cui la crescita è tornata ad essere superiore alla media nazionale, il Piemonte ha segnato l'incremento più modesto (4,3 per cento) a causa della flessione registrata nel settore dei mezzi di trasporto e dei prodotti delle industrie tessili mentre negli altri settori di specializzazione della regione l'aumento è modesto. La migliore performance spetta alla Lombardia (10,8 per cento), grazie alle esportazioni di prodotti chimici e del settore metalmeccanico. L'aumento della Liguria (10,6 per cento) è dovuto all'andamento favorevole dei mezzi di trasporto e delle macchine e apparecchi meccanici oltre che dalla crescita dei prodotti petroliferi, per i quali però detiene una modesta quota di mercato. Anche la valle d'Aosta mostra una dinamica vivace e registra un più 9,6 per cento.

Nel Nord Est l'aumento delle esportazioni si registra in tutte le regioni, il Friuli Venezia Giulia (5 per cento), mentre il Veneto mostra una sostanziale stazionarietà (0,5 per cento), questo risultato influenza molto la performance dell'intera ripartizione vista l'importanza che questa regione riveste nel mercato estero. Il miglior risultato spetta all'Emilia Romagna (6,4 per cento), che ottiene buoni risultati nel settore metalmeccanico, in quello tessile e dell'abbigliamento e dei prodotti chimici. Il Trentino Alto Adige (4,9 per cento) segna buoni andamenti nelle vendite del settore metalmeccanico ad eccezione del comparto dei mezzi di trasporto.

L'Italia centrale è l'unica area del Paese che continua a segnare la dinamica più modesta (0,9 per cento). In particolare risultati negativi si registrano ancora nel Lazio (-10,6 per cento), infatti nel confronto con lo stesso periodo dell'anno precedente oltre alla tendenza negativa si registra anche una perdita di un punto percentuale nella quota di mercato, il calo riguarda sostanzialmente le vendite dei prodotti chimici, dei mezzi di trasporto e delle macchine elettriche e di precisione. In Umbria (13,6 per cento) la buona dinamica ha riguardato il settore metalmeccanico e quello alimentare. Nelle Marche (1,4 per cento) le vendite all'estero sono sostenute dal settore metalmeccanico e degli articoli in gomma e delle materie plastiche mentre soffre il comparto del tessile e in quello del cuoio.

Nel Mezzogiorno, le vendite all'estero sono aumentate in tutte le regioni tranne che in Basilicata (-17,3 per cento). In particolare la flessione marcata registrata dalla Basilicata è da imputare all'andamento delle vendite dei mezzi di trasporto, che rappresentano la quota più consistente delle esportazioni della regione.

La migliore performance nel meridione del Paese spetta al Molise (22,6 per cento), grazie all'ottimo andamento dei prodotti tessili e dell'abbigliamento, articoli in gomma e prodotti chimici. A seguire l'Abruzzo (17,6 per cento) dove l'aumento ha riguardato del comparto delle macchine e degli apparecchi meccanici e delle apparecchiature elettriche e di precisione e dalla brusca flessione registrata invece nei prodotti della lavorazione dei minerali non metalliferi. Il buon risultato della Calabria (11,1 per cento), grazie in particolare ai prodotti agricoli, e della Puglia (7,3 per cento) mentre la Campania (2,7 per cento) mostra un incremento più modesto.

La crescita delle vendite nelle due regioni insulari continua ad essere fortemente positiva (28,7 per cento), in Sardegna (28 per cento), l'incremento è stato sostenuto dalle vendite dei prodotti petroliferi e in parte anche dal settore chimico e dei prodotti in metallo, mentre in Sicilia (29 per cento), l'incremento è stato sorretto soprattutto dai prodotti petroliferi.

## ***OCCUPAZIONE E DISOCCUPAZIONE***

*(Fonte: Istat, Indagine sulle forze di lavoro)*

## CONGIUNTURA TERRITORIALE

## OCCUPAZIONE E DISOCCUPAZIONE

## Rilevazione sulle forze di lavoro II trimestre 2005

L'ISTAT ha diffuso il 20 settembre 2005 le stime dell'occupazione relative al II trimestre 2005, derivanti dalla nuova Rilevazione continua sulle Forze di Lavoro.

Ancora una volta, i dati incorporano il forte aumento della popolazione residente (1,1 per cento), determinato dall'incremento dei cittadini stranieri registrati in anagrafe.

A livello congiunturale, rispetto quindi al I trimestre 2005, l'occupazione in termini destagionalizzati è risultata in crescita in Italia dello 0,4 per cento. Le persone in cerca di occupazione sono invece diminuite dello 0,7 per cento. Da tali andamenti è conseguita una espansione complessiva dell'offerta di lavoro dello 0,3 per cento. Nel Sud gli occupati sono aumentati dello 0,1 per cento, mentre il numero delle persone in cerca di occupazione è calato dello 0,8 per cento; nel complesso la consistenza dell'offerta di lavoro è diminuita dello 0,1 per cento. Nel resto del Paese, la crescita dell'occupazione è stata dello 0,5 per cento, le persone in cerca di occupazione sono diminuite di mezzo punto percentuale, con una conseguente moderata espansione delle forze di lavoro di pari entità.

## TABELLA 1 - FORZE DI LAVORO PER RIPARTIZIONE E CONDIZIONE – II TRIMESTRE 2005

## DATI DESTAGIONALIZZATI

(migliaia di unità, variazioni percentuali rispetto al trimestre precedente)

|                         | Mezzogiorno     |                     |             | Centro-Nord     |                     |             | Italia          |                     |             |
|-------------------------|-----------------|---------------------|-------------|-----------------|---------------------|-------------|-----------------|---------------------|-------------|
|                         | Valore assoluto | Variazioni assolute | %           | Valore assoluto | Variazioni assolute | %           | Valore assoluto | Variazioni assolute | %           |
| Occupati                | 6.453           | 4                   | <b>0,1</b>  | 16.196          | 87                  | <b>0,5</b>  | 22.649          | 91                  | <b>0,4</b>  |
| In cerca di occupazione | 1.086           | -9                  | <b>-0,8</b> | 817             | -4                  | <b>-0,5</b> | 1.903           | -13                 | <b>-0,7</b> |
| Forze di lavoro         | 7.539           | -5                  | <b>-0,1</b> | 17.013          | 83                  | <b>0,5</b>  | 24.552          | 78                  | <b>0,3</b>  |

Fonte: Istat, Rilevazione continua sulle forze di lavoro

## FIGURA 1 - OCCUPATI E FORZE DI LAVORO PER RIPARTIZIONE – II TRIMESTRE 2005

## DATI DESTAGIONALIZZATI

(numero indice, media 1995=100)

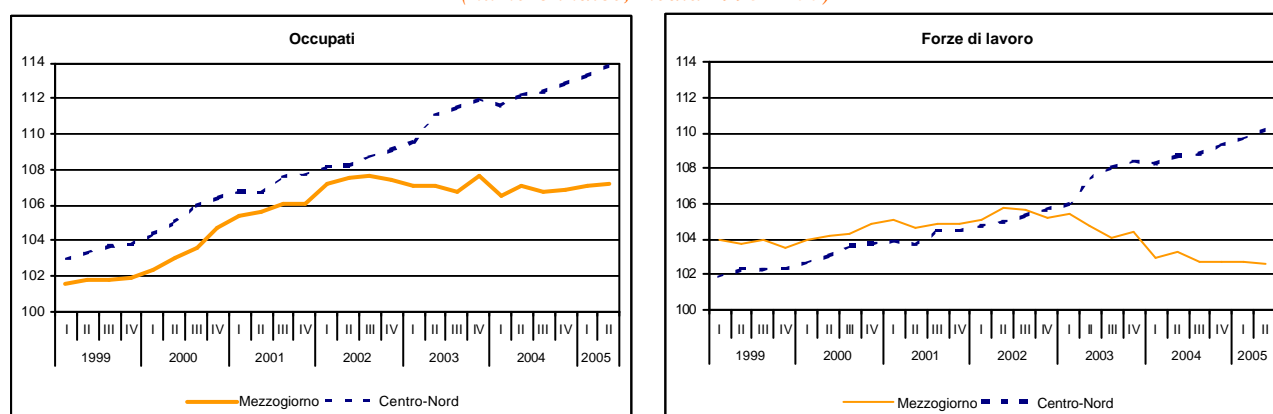

Fonte: Istat, Rilevazione continua sulle forze di lavoro

In termini tendenziali, il numero di occupati in Italia è risultato pari a 22.651 mila unità, in crescita dell'1 per cento (pari a 213 mila unità), rispetto allo stesso trimestre dell'anno precedente.

A livello ripartizionale, il risultato ha riflesso soprattutto la dinamica positiva del Centro-Nord (1,2 per cento, pari a 195 mila unità) e in misura più ridotta quella del Mezzogiorno con un incremento dello 0,3 (18 mila unità). In calo il numero di persone in cerca di occupazione, sceso nel Mezzogiorno del 7,1 per cento (-80 mila unità) e nel Centro-Nord dello 0,7 per cento (pari a -5 mila unità). Andamento opposto a livello territoriale per le forze di lavoro, in forte ascesa nel Centro-Nord (190 mila unità, pari all'1,1 per cento), in ulteriore calo nel Mezzogiorno (-62 mila unità, pari a -0,8 per cento), che ha riguardato ancora in misura preponderante la componente femminile.

**TABELLA 2 - FORZE DI LAVORO PER RIPARTIZIONE E CONDIZIONE – II TRIMESTRE 2005**  
(migliaia di unità, variazioni percentuali rispetto allo stesso periodo dell'anno precedente)

|                         | Mezzogiorno        |                          |             | Centro-Nord        |                          |             | Italia             |                          |             |
|-------------------------|--------------------|--------------------------|-------------|--------------------|--------------------------|-------------|--------------------|--------------------------|-------------|
|                         | Valore<br>assoluto | Variazioni<br>assolute % |             | Valore<br>assoluto | Variazioni<br>assolute % |             | Valore<br>assoluto | Variazioni<br>assolute % |             |
| Occupati                | 6.461              | 18                       | <b>0,3</b>  | 16.190             | 195                      | <b>1,2</b>  | 22.651             | 213                      | <b>1,0</b>  |
| In cerca di occupazione | 1.057              | -80                      | <b>-7,1</b> | 781                | -5                       | <b>-0,7</b> | 1.837              | -86                      | <b>-4,5</b> |
| Forze di lavoro         | 7.518              | -62                      | <b>-0,8</b> | 16.971             | 190                      | <b>1,1</b>  | 24.488             | 128                      | <b>0,5</b>  |

Fonte: Istat, Rilevazione continua sulle forze di lavoro

L'incremento dell'occupazione nel complesso, rispetto allo stesso trimestre del 2004, è stato sostenuto dalla forte dinamica nel settore delle costruzioni, ma si è registrata una buona crescita anche nel settore dei servizi. In calo invece i dati dell'industria in senso stretto e dell'agricoltura. Nel Mezzogiorno agli andamenti positivi delle costruzioni e dei servizi si è associata una crescita dell'occupazione agricola, ma anche una contrazione degli addetti nell'industria in senso stretto.

**TABELLA 3 - OCCUPATI PER RIPARTIZIONE E SETTORE DI ATTIVITÀ ECONOMICA – II TRIMESTRE 2005**  
(migliaia di unità, variazioni percentuali rispetto allo stesso trimestre dell'anno precedente)

|                                  | Mezzogiorno        |                          |             | Centro-Nord        |                          |             | Italia             |                          |             |
|----------------------------------|--------------------|--------------------------|-------------|--------------------|--------------------------|-------------|--------------------|--------------------------|-------------|
|                                  | Valore<br>assoluto | Variazioni<br>assolute % |             | Valore<br>assoluto | Variazioni<br>assolute % |             | Valore<br>assoluto | Variazioni<br>assolute % |             |
| Occupati                         | 6.461              | 18                       | <b>0,3</b>  | 16.190             | 195                      | <b>1,2</b>  | 22.651             | 213                      | <b>1,0</b>  |
| Occupati<br>al netto agricoltura | 6.018              | 14                       | <b>0,2</b>  | 15.707             | 216                      | <b>1,4</b>  | 21.725             | 230                      | <b>1,1</b>  |
| Agricoltura                      | 443                | 4                        | <b>0,8</b>  | 483                | -21                      | <b>-4,2</b> | 926                | -17                      | <b>-1,8</b> |
| Industria                        | 1.536              | -14                      | <b>-0,9</b> | 5.409              | 38                       | <b>0,7</b>  | 6.945              | 24                       | <b>0,3</b>  |
| In senso stretto                 | 880                | -34                      | <b>-3,7</b> | 4.121              | -45                      | <b>-1,1</b> | 5.001              | -79                      | <b>-1,6</b> |
| Costruzioni                      | 656                | 20                       | <b>3,2</b>  | 1.288              | 83                       | <b>6,9</b>  | 1.944              | 103                      | <b>5,6</b>  |
| Servizi                          | 4.482              | 27                       | <b>0,6</b>  | 10.298             | 179                      | <b>1,8</b>  | 14.780             | 206                      | <b>1,4</b>  |
| Indipendenti                     | 1.738              | -49                      | <b>-2,7</b> | 4.391              | -119                     | <b>-2,6</b> | 6.129              | -168                     | <b>-2,7</b> |
| Dipendenti                       | 4.722              | 65                       | <b>1,4</b>  | 11.800             | 316                      | <b>2,8</b>  | 16.522             | 381                      | <b>2,4</b>  |
| di cui:                          |                    |                          |             |                    |                          |             |                    |                          |             |
| Permanenti                       | 3.902              | -15                      | <b>-0,4</b> | 10.572             | 267                      | <b>2,6</b>  | 14.474             | 252                      | <b>1,8</b>  |
| Temporanei                       | 820                | 80                       | <b>10,8</b> | 1.228              | 49                       | <b>4,2</b>  | 2.048              | 129                      | <b>6,7</b>  |
| A tempo pieno                    | 4.228              | 62                       | <b>1,5</b>  | 10.154             | 189                      | <b>1,9</b>  | 14.382             | 251                      | <b>1,8</b>  |
| A tempo parziale                 | 494                | 3                        | <b>0,6</b>  | 1.646              | 127                      | <b>8,4</b>  | 2.140              | 130                      | <b>6,5</b>  |
| Maschi                           | 4.337              | 61                       | <b>1,4</b>  | 9.459              | 75                       | <b>0,8</b>  | 13.796             | 137                      | <b>1,0</b>  |
| Femmine                          | 2.124              | -45                      | <b>-2,1</b> | 6.731              | 122                      | <b>1,8</b>  | 8.855              | 77                       | <b>0,9</b>  |

Fonte: Istat, Rilevazione continua sulle forze di lavoro

Per quanto riguarda la posizione professionale si osserva una crescita dell'occupazione dipendente a fronte di un andamento opposto di quella autonoma. Rispetto al carattere dell'occupazione dipendente, al Sud minore è la crescita dei lavoratori a tempo parziale rispetto a quelli a tempo pieno e forte è l'aumento degli occupati temporanei (a tempo determinato) a fronte di una leggera riduzione dei lavoratori permanenti. La componente femminile dell'occupazione risulta invece in riduzione al Sud contrariamente al resto d'Italia.

A sintesi di queste dinamiche, il tasso di disoccupazione è sceso di 4 decimi di punto rispetto allo stesso trimestre dello scorso anno, collocandosi al 7,5 per cento. Una riduzione un po' più consistente, pari a 0,9 punti, si è avuta nel Mezzogiorno dove il tasso di disoccupazione raggiunge il 14,1 per cento.

Il tasso di occupazione, a livello nazionale pari a 57,1 per cento, è salito di 2 decimi di punto. Nel Mezzogiorno invece è rimasto invariato e pari al 46,2 per cento.

Il tasso di attività, che a livello nazionale si è ridotto di un decimo di punto a 62,4 per cento, è calato di 6 decimi nel Mezzogiorno (53,8 per cento), scontando la flessione di 1,2 punti della componente femminile.

**TABELLA 4 - PRINCIPALI INDICATORI DEL MERCATO DEL LAVORO**  
(valori percentuali)

| Tassi di:                     | Mezzogiorno      |                  |                         | Italia           |                  |                         |
|-------------------------------|------------------|------------------|-------------------------|------------------|------------------|-------------------------|
|                               | II trim.<br>2005 | II trim.<br>2004 | Variazione<br>2004-2005 | II trim.<br>2005 | II trim.<br>2004 | Variazione<br>2004-2005 |
| <b>attività 15-64 anni</b>    |                  |                  |                         |                  |                  |                         |
| Totale                        | 53,8             | 54,4             | <b>-0,6</b>             | 62,4             | 62,5             | <b>-0,1</b>             |
| Maschile                      | 70,5             | 70,5             | <b>0,0</b>              | 74,6             | 74,7             | <b>-0,1</b>             |
| Femminile                     | 37,5             | 38,7             | <b>-1,2</b>             | 50,3             | 50,4             | <b>-0,1</b>             |
| <b>occupazione 15-64 anni</b> |                  |                  |                         |                  |                  |                         |
| Totale                        | 46,2             | 46,2             | <b>0,0</b>              | 57,7             | 57,5             | <b>0,2</b>              |
| Maschile                      | 62,4             | 61,7             | <b>0,7</b>              | 70,0             | 69,9             | <b>0,1</b>              |
| Femminile                     | 30,2             | 30,9             | <b>-0,7</b>             | 45,4             | 45,2             | <b>0,2</b>              |
| <b>disoccupazione</b>         |                  |                  |                         |                  |                  |                         |
| Totale                        | 14,1             | 15,0             | <b>-0,9</b>             | 7,5              | 7,9              | <b>-0,4</b>             |
| Maschile                      | 11,3             | 12,3             | <b>-1,0</b>             | 6,1              | 6,3              | <b>-0,2</b>             |
| Femminile                     | 19,2             | 19,9             | <b>-0,7</b>             | 9,6              | 10,2             | <b>-0,6</b>             |
| 15-24 anni                    | 38,2             | 38,9             | <b>-0,7</b>             | 22,9             | 24,6             | <b>-1,7</b>             |
| Lunga durata                  | 8,1              | 8,4              | <b>-0,3</b>             | 3,8              | 3,8              | <b>0,0</b>              |

Fonte: Istat, Rilevazione continua sulle forze di lavoro

A livello regionale, la variazione del numero di occupati, nel secondo trimestre del 2005, ha raggiunto il massimo in Abruzzo (4,7 per cento) e il minimo nel Molise (-3,5 per cento), con buone performances di Veneto (3 per cento) e Liguria (2,7 per cento). Una espansione dell'occupazione è stata osservata in 14 regioni, 9 del Centro-Nord e 5 nel Sud.

Il tasso di disoccupazione nelle regioni italiane, nel secondo trimestre del 2005, ha assunto valori compresi fra il 3,2 per cento della Valle d'Aosta, del Trentino Alto Adige e dell'Emilia Romagna e il 16,5 per cento della Sicilia. Tutte le regioni meridionali, tranne l'Abruzzo, si collocano su un tasso di disoccupazione superiore alla media italiana. Rispetto allo stesso trimestre dell'anno precedente, il tasso di disoccupazione ha registrato una riduzione in 13 regioni, che è stata particolarmente consistente in Molise, Campania e Sicilia (con valori superiori o prossimi a 1 punto percentuale).

**FIGURA 2 - OCCUPATI PER REGIONE – II TRIMESTRE 2005**  
(variazioni percentuali rispetto allo stesso periodo dell'anno precedente)

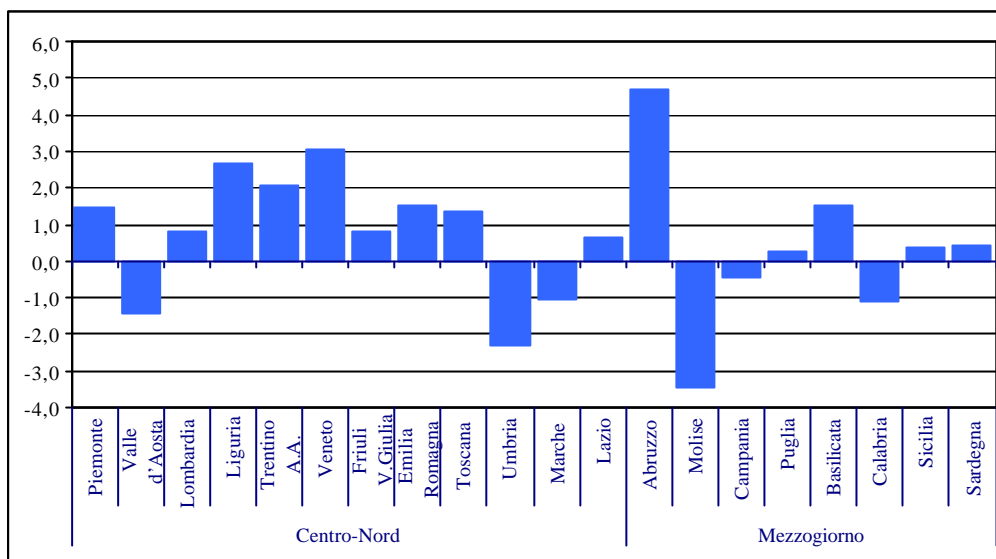

Fonte: Istat, Rilevazione continua sulle forze di lavoro

**FIGURA 3 - TASSO DI DISOCCUPAZIONE PER REGIONE – II TRIMESTRE 2005**  
(valori percentuali)

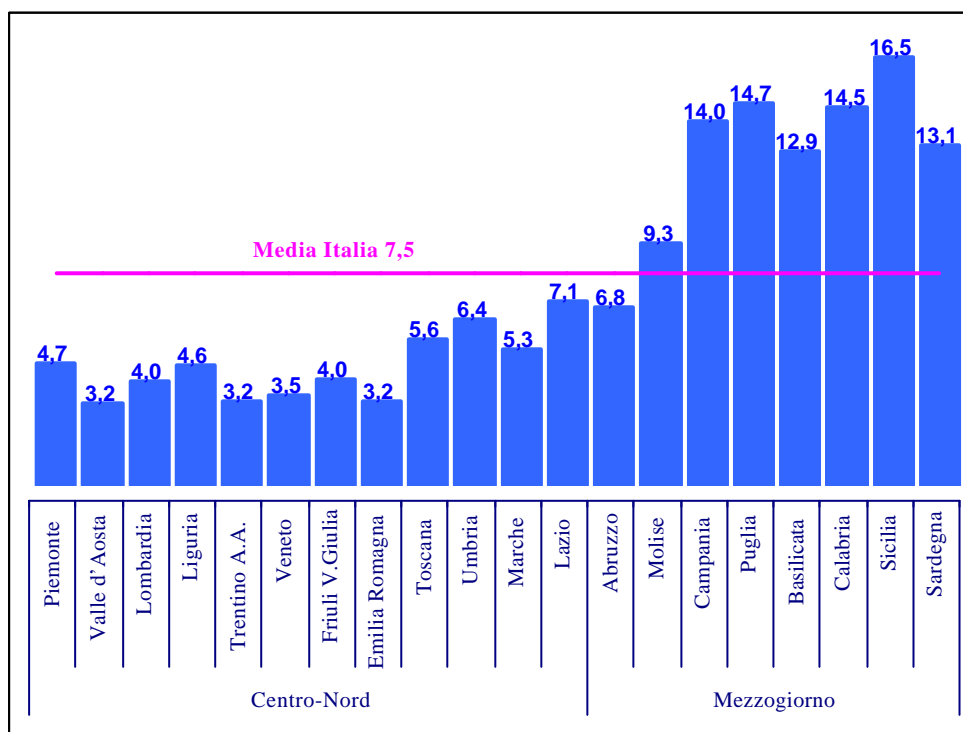

Fonte: Istat, Rilevazione continua sulle forze di lavoro



***PREZZI AL CONSUMO PER RIPARTIZIONI E CITTÀ  
CAPOLUOGO***

*(Fonte: Istat, Indagine sui prezzi al consumo)*

## CONGIUNTURA TERRITORIALE

## PREZZI AL CONSUMO PER RIPARTIZIONI E CITTÀ CAPOLUOGO

settembre 2005

La dinamica dei prezzi al consumo, misurata con l'indice intera collettività, comprensivo dei tabacchi, ha registrato in Italia nel mese di settembre 2005 una variazione del 2 per cento nei confronti dello stesso mese dell'anno precedente, con una variazione nulla rispetto ad agosto.

Sempre nel mese di settembre, l'evoluzione dell'indice famiglie operai e impiegati, comprensivo dei tabacchi mostra un incremento tendenziale di poco inferiore al NIC (1,9 per cento), invece risulta superiore la dinamica per l'indice armonizzato con i prezzi al consumo dell'Unione europea (2,2 per cento).

La variazione media degli ultimi dodici mesi, per il NIC comprensivo dei tabacchi è pari all'1,9 per cento, il FOI comprensivo dei tabacchi ha registrato la stessa variazione, mentre l'indice armonizzato IPCA ha registrato un incremento del 2,1 per cento.

## Tabella 1 - PREZZI AL CONSUMO

(Indice dei prezzi al consumo per l'intera collettività compresi i tabacchi; variazioni percentuali)

|   | Variatz. percent.<br>settembre 2005 su<br>settembre 2004 | Variatz. percent.<br>settembre 2005 su<br>agosto 2005 | 2002       | 2003       | 2004       |
|---|--|---|------------|------------|------------|
| Torino  | 2,5  | -0,2  | 2,5        | 2,9        | 2,8        |
| Aosta   | 3,1  | 0,0   | 1,9        | 2,3        | 1,8        |
| Milano  | 1,8  | 0,0   | 1,9        | 2,4        | 1,9        |
| Genova  | 1,7  | -0,2  | 2,8        | 2,5        | 2,0        |
| Trento  | 2,1  | 0,0   | 2,8        | 2,4        | 2,1        |
| Venezia   | 2,1  | 0,0   | 3,1        | 2,8        | 1,8        |
| Trieste   | 2,7  | 0,2   | 3,0        | 2,6        | 2,2        |
| Bologna   | 1,5  | -0,2  | 2,4        | 2,2        | 1,6        |
| Firenze   | 1,2  | 0,0   | 2,1        | 1,9        | 1,7        |
| Perugia   | 2,4  | 0,2   | 2,5        | 2,6        | 1,9        |
| Ancona  | 1,8  | -0,2  | 2,6        | 2,6        | 1,6        |
| Roma  | 1,8  | 0,4   | 2,6        | 2,8        | 2,1        |
| L'Aquila  | 2,1  | 0,1   | 2,5        | 2,4        | 2,5        |
| Campobasso  | 2,6  | 0,1   | 1,6        | 2,6        | 2,1        |
| Napoli  | 2,2  | 0,1   | 2,8        | 3,3        | 2,7        |
| Bari  | 2,1  | 0,0   | 2,7        | 2,5        | 1,9        |
| Potenza   | 2,3  | 0,1   | 2,1        | 2,1        | 2,7        |
| Reggio Calabria                                   | 2,2  | 0,1   | 2,1        | 2,2        | 2,7        |
| Palermo   | 1,8  | 0,0   | 2,4        | 2,7        | 2,1        |
| Cagliari  | 1,9  | -0,3  | 2,8        | 2,4        | 2,1        |
| <b>Italia nord-occidentale</b>                    | <b>2,0</b>   | <b>-0,1</b>   | <b>2,2</b> | <b>2,5</b> | <b>2,2</b> |
| <b>Italia nord-orientale</b>                      | <b>1,9</b>   | <b>-0,1</b>   | <b>2,8</b> | <b>2,5</b> | <b>1,8</b> |
| <b>Italia centrale</b>                            | <b>1,6</b>   | <b>0,2</b>  | <b>2,4</b> | <b>2,5</b> | <b>1,9</b> |
| <b>Italia meridionale</b>                         | <b>2,1</b>   | <b>0,0</b>  | <b>2,6</b> | <b>2,7</b> | <b>2,3</b> |
| <b>Italia</b>                                     | <b>2,0</b>   | <b>0,0</b>  | <b>2,5</b> | <b>2,7</b> | <b>2,2</b> |
| <i>Italia (ind. fam. op. e imp. con tabacchi)</i> | <i>1,9</i>   | <i>0,0</i>  | <i>2,3</i> | <i>2,5</i> | <i>2,2</i> |
| <i>Italia (ind. armonizzato UE)</i>               | <i>2,2</i>   | <i>0,5</i>  | <i>2,6</i> | <i>2,8</i> | <i>2,3</i> |

Fonte: elaborazioni su dati Istat.

Su base territoriale, a settembre 2005, nel Nord-Ovest e nel Mezzogiorno l'indice per intera collettività, aumenta in misura più elevata rispetto allo stesso mese del 2004, mentre la variazione minore del costo della vita si è registrata nell'Italia centrale.

La città capoluogo di regione con l'incremento tendenziale meno elevato è Firenze (1,2 per cento), a seguire Bologna e Genova (rispettivamente 1,5 e 1,7 per cento); i capoluoghi con la variazione più alta sono Aosta (3,1 per cento) e Trieste (2,7 per cento). Considerando le singole ripartizioni nel Nord-Ovest si registrano le variazioni più altalenanti. Nel Nord-Est, ad eccezione di Bologna, le città registrano una variazione superiore alla media nazionale. Nel centro, al contrario, ad eccezione di Perugia (2,4 per cento), le città presentano variazioni inferiori alla media nazionale. Nel Mezzogiorno, le città capoluogo di regione con un incremento più alto sono Campobasso (2,6 per cento) e Potenza (2,3 per cento), quelle con una variazione meno elevata Palermo (1,8 per cento) e Cagliari (1,9 per cento).

In un arco temporale più lungo (indice dicembre 1998=100) nelle regioni meridionali, a eccezione di Napoli e Bari, il costo della vita è risultato inferiore al valore medio italiano. Campobasso e Cagliari sono i capoluoghi nell'area meridionale con il minore aumento dei prezzi (15,4 per cento dalla fine del 1998). Al contrario il Nord-Est è la ripartizione territoriale con le variazioni dei prezzi più alte, Trieste è il capoluogo di regione dell'area con l'incremento più elevato nel periodo (20,4 per cento la variazione cumulata) e assieme a Torino è il capoluogo con il maggiore costo della vita anche a livello nazionale. Il capoluogo con la minore variazione dei prezzi in assoluto è Firenze (14,6 per cento la variazione cumulata), anche le altre città del Centro hanno una variazione cumulata inferiore alla media nazionale (17 per cento).

**FIGURA 1 - PREZZI AL CONSUMO – SETTEMBRE 2005**  
*(Indice dei prezzi al consumo per l'intera collettività compresi i tabacchi;  
 numeri indici, dic. 1998=100)*

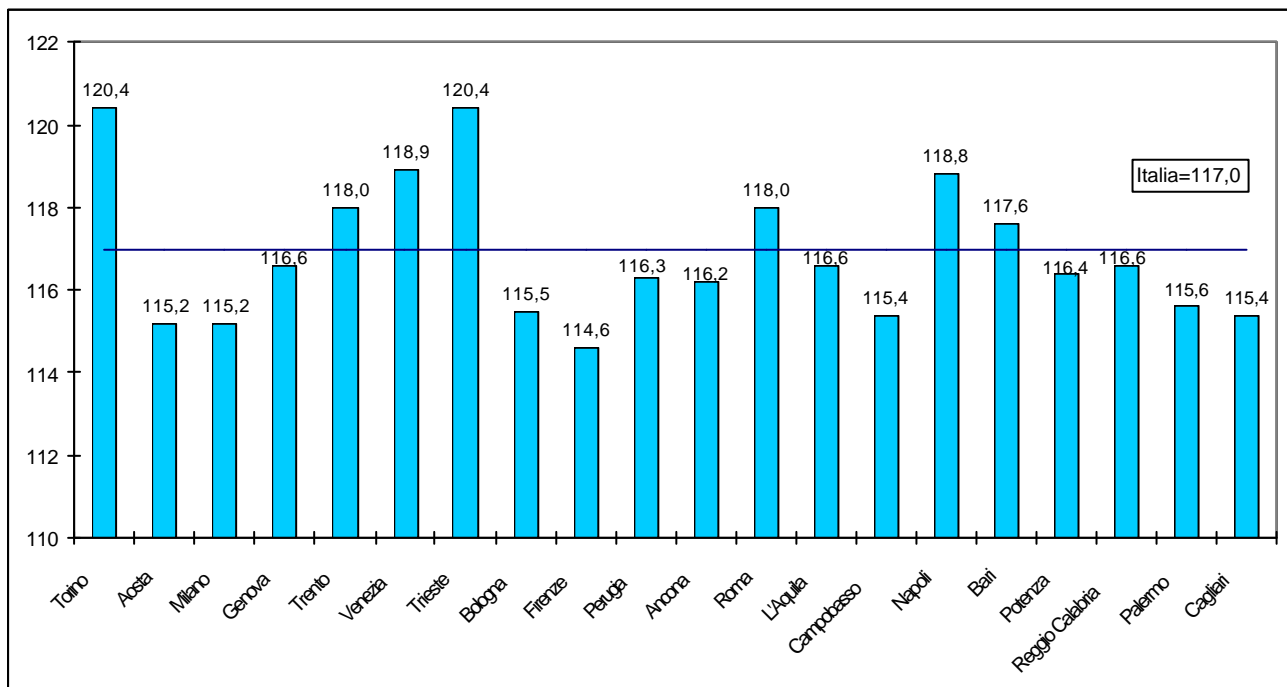

Fonte: elaborazioni su dati Istat

Dal confronto tra l'andamento delle variazioni dei prezzi al consumo dei beni e dei servizi si nota che a partire dal 2001 la dinamica dell'aggregato dei servizi registra tassi di crescita ampiamente superiori rispetto a quello dei beni. Il differenziale tra le due categorie nel mese di settembre è comunque diminuito rispetto al mese precedente (da 0,9 a 0,7).

**FIGURA 3 - PREZZI AL CONSUMO DEI BENI, DEI SERVIZI E INDICE GENERALE – SETTEMBRE 2005**  
(variazione percentuale dei prezzi al consumo per l'intera collettività compresi i tabacchi rispetto allo stesso mese dell'anno precedente; numeri indici, 1995=100)

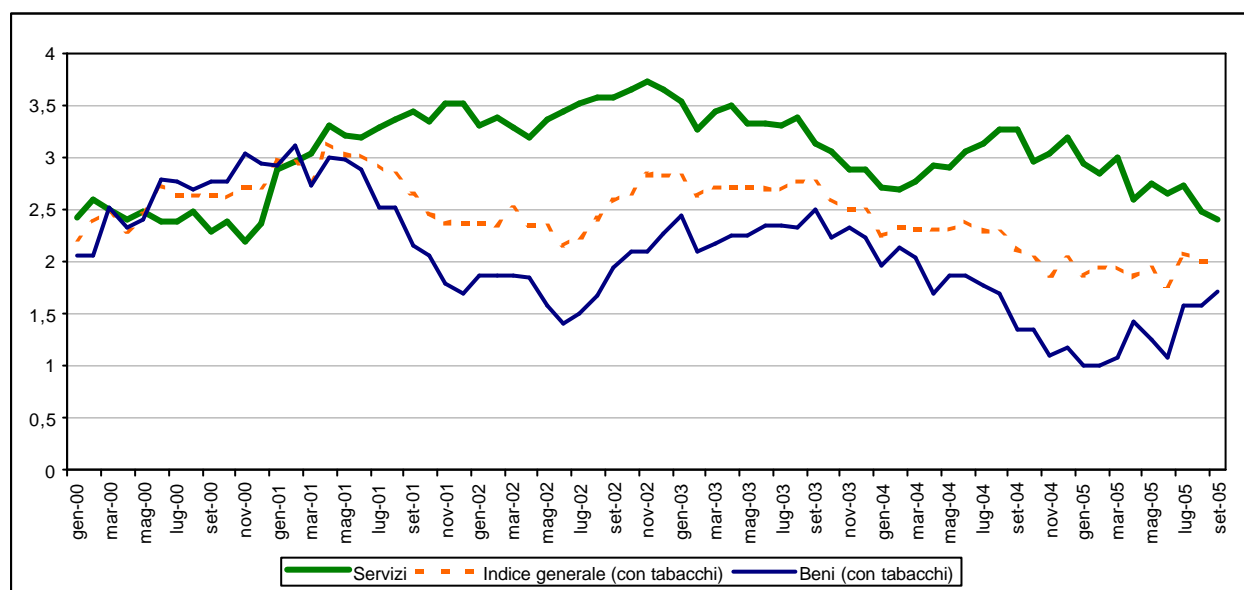

Fonte: elaborazioni su dati Istat

Nel mese di settembre 2005, i prezzi dei beni sono aumentati dell'1,7 per cento rispetto allo stesso mese dell'anno precedente. I prezzi dei servizi, invece, hanno registrato un incremento più elevato, pari al 2,4 per cento.

Per quanto riguarda i capitoli di spesa, le "Comunicazioni" hanno registrato una forte diminuzione tendenziale dei prezzi (-4,5 per cento) e anche i "Servizi sanitari e spese per la salute" hanno segnato una variazione negativa (-1,5 per cento). Gli altri capitoli di spesa hanno segnato, invece, un aumento e l'incremento più elevato interessa il capitolo "Bevande alcoliche e tabacchi" (7,5 per cento), a seguire il capitolo "Abitazione, acqua, elettricità e combustibili" e "Istruzione" (rispettivamente 5,7 per cento e 4,1 per cento).

## ***VENDITE DEL COMMERCIO FISSO AL DETTAGLIO***

*(Fonte: Istat, Indagine sul commercio al dettaglio)*

## CONGIUNTURA TERRITORIALE

### VENDITE DEL COMMERCIO FISSO AL DETTAGLIO – AGOSTO 2005

Le vendite del commercio fisso al dettaglio hanno registrato in Italia nel mese di agosto 2005 un aumento, a prezzi correnti, del 2,4 per cento rispetto allo stesso mese dell'anno precedente.

Rispetto alla forma distributiva, l'incremento complessivo delle vendite è il risultato di una crescita sia per le imprese della grande distribuzione (2,7 per cento), sia per le imprese operanti su piccole superfici (2,2 per cento).

Riguardo ai settori merceologici, si è registrata un incremento sia per le vendite di prodotti alimentari (2,2 per cento), sia per quelle di prodotti non alimentari (2,6 per cento).

In termini destagionalizzati l'indice del valore delle vendite al dettaglio, nel mese di agosto 2005, ha segnato un aumento dello 0,6 per cento rispetto a luglio dello stesso anno. Rispetto ai settori merceologici, si registra una crescita sia per le vendite di prodotti alimentari (0,6 per cento), sia per quelli non alimentari (0,5 per cento).

**FIGURA 1 – VENDITE DEL COMMERCIO FISSO AL DETTAGLIO A PREZZI CORRENTI – DATI MENSILI DESTAGIONALIZZATI**  
(base 2000=100; variazioni congiunturali)

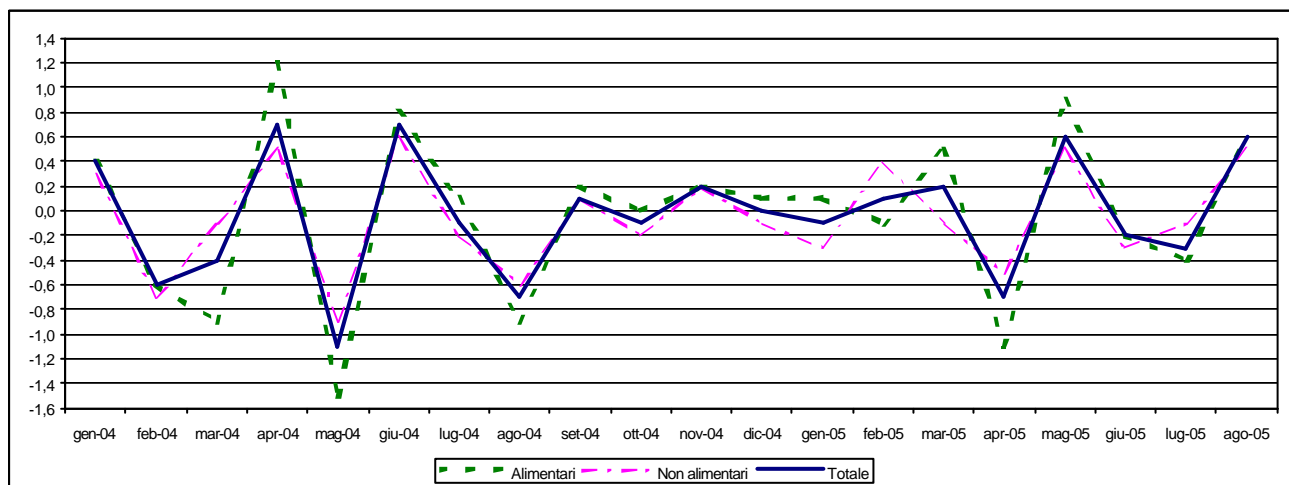

Fonte: elaborazioni su dati Istat

I giorni di apertura degli esercizi commerciali al dettaglio non hanno subito variazioni in agosto rispetto allo stesso mese dell'anno precedente.

A livello territoriale, sempre in agosto, tutte le ripartizioni hanno registrato un incremento tendenziale. Il Nord-Ovest ha registrato l'aumento più elevato (3,9 per cento), a seguire il Nord-Est (2,2 per cento), il Sud e isole (2 per cento) e infine il Centro (1 per cento).

Dal lato merceologico, si segnala una crescita tendenziale delle vendite dei prodotti alimentari in tutte le ripartizioni. L'aumento maggiore si è registrato nella ripartizione del Centro (4,1 per cento),

poi nel Sud e isole (2,2 per cento), nel Nord-Est (1,7 per cento) e infine nel Nord-Ovest (1,6 per cento). Le vendite dei prodotti non alimentari sono cresciute in tutte le ripartizioni, tranne nel Centro (-1,2 per cento). L'incremento più elevato si è registrato nel Nord-Ovest (6,3 per cento), poi il Nord-Est (2,4 per cento) e infine nel Sud e isole (2,1 per cento).

Confrontando i primi otto mesi del 2005 con lo stesso periodo del 2004 si ha, comunque, una flessione (-0,4 per cento) per le vendite totali a livello nazionale, effetto di una marcata diminuzione delle vendite totali registrata al Sud e isole (-1,8 per cento) e di una diminuzione più lieve registrata nel Nord-Est (-0,9 per cento) e nel Centro (-0,4 per cento). L'unica ripartizione che segnala un incremento delle vendite totali è il Nord-ovest (0,9 per cento).

**FIGURA 2 – VENDITE DEL COMMERCIO FISSO AL DETTAGLIO**  
(variazioni percentuali tendenziali)

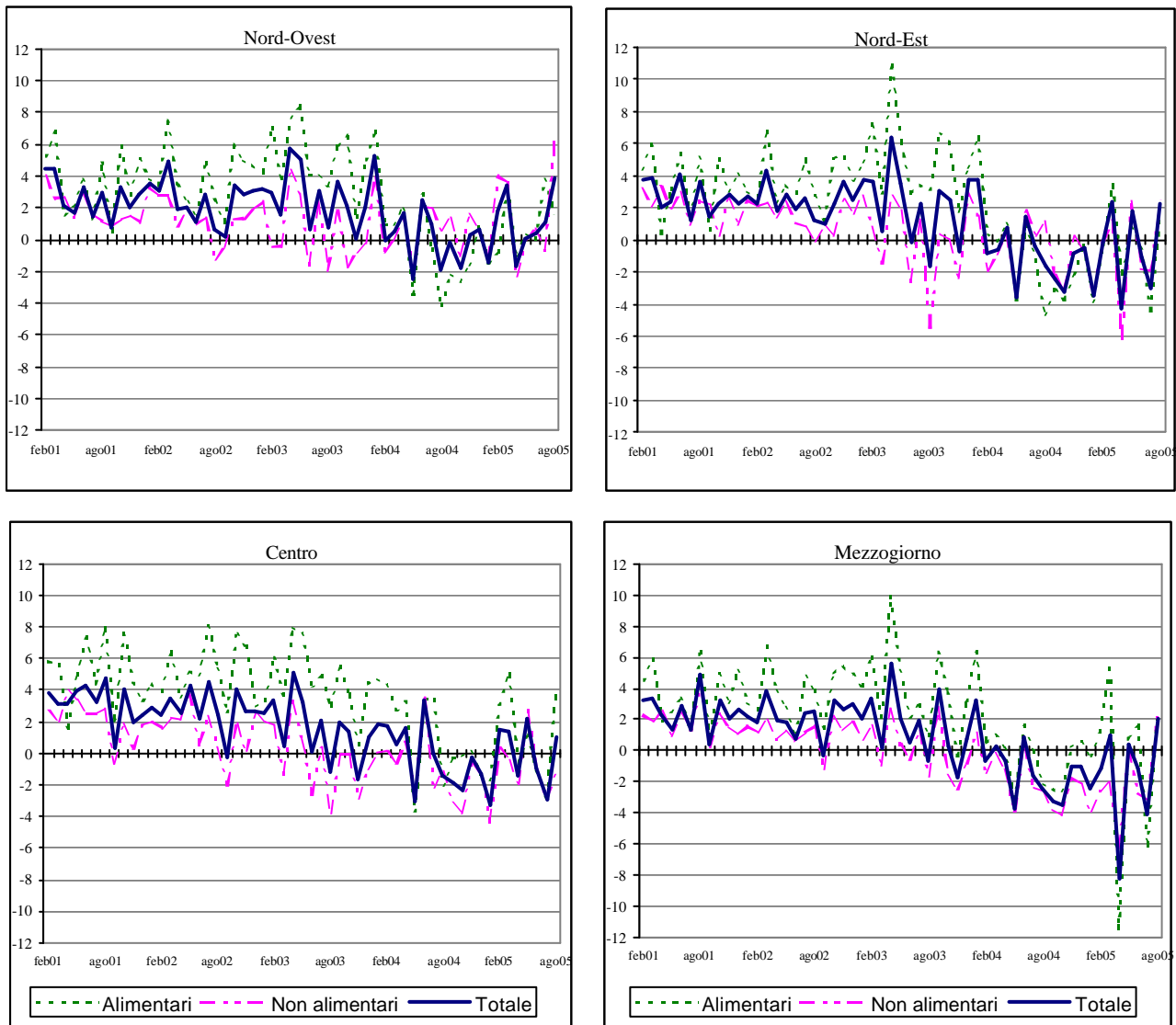

Fonte: elaborazioni su dati Istat



## ***TURISMO***

*(Fonte: Istat, Indagini sul turismo)*

## CONGIUNTURA TERRITORIALE

### MOVIMENTO ALBERGHIERO

#### *Ferragosto 2005 e flussi turistici 2004*

L'indagine rapida ISTAT sul movimento alberghiero<sup>1</sup> nel periodo di Ferragosto 2005 (precisamente dal 15 al 22 agosto 2005), segnala flussi in aumento, rispetto all'analogo periodo dell'anno precedente, del 6,2 per cento degli arrivi e dello 0,4 per cento delle giornate di presenza<sup>2</sup>, con una buona dinamica sia della clientela straniera sia della componente italiana.

L'analisi territoriale evidenzia variazioni differenziate nelle ripartizioni. Il Nord-Ovest registra una crescita degli *arrivi* (7,7 per cento) e un calo delle *presenze* (-2,1 per cento), effetto questo ultimo di una riduzione della componente italiana. Il Nord-Est segnala un accentuato afflusso degli arrivi (9,5 per cento) e un leggero calo delle presenze (-0,5 per cento). Il Centro presenta un andamento negativo degli arrivi (-0,6 per cento) e invece positivo delle presenze (1,9 per cento), con una tendenza opposta delle due componenti stranieri e italiani.

Il Sud ha registrato una crescita complessiva degli arrivi del 5,5 per cento, leggermente inferiore alla media italiana e determinata interamente dalla clientela italiana. Anche le presenze nella ripartizione sono cresciute (2,9 per cento) e questa volta in misura superiore alla media nazionale, l'andamento positivo delle presenze è il risultato di una variazione positiva della componente italiana e di una negativa della clientela straniera.

**TABELLA 1 – ARRIVI E PRESENZE NEGLI ESERCIZI ALBERGHIERI PER RIPARTIZIONE GEOGRAFICA E NAZIONALITÀ DEI CLIENTI – FERRAGOSTO 2005**  
(variazioni tendenziali percentuali)

| RIPARTIZIONE<br>GEOGRAFICA | ARRIVI      |             |             | PRESENZE    |             |            |
|----------------------------|-------------|-------------|-------------|-------------|-------------|------------|
|                            | Italiani    | Stranieri   | Totale      | Italiani    | Stranieri   | Totale     |
| Nord-Ovest                 | +8,6        | +6,7        | +7,7        | -3,5        | +0,3        | -2,1       |
| Nord-Est                   | +7,7        | +13,6       | +9,5        | -2,2        | +4,8        | -0,5       |
| Centro                     | +4,0        | -4,9        | -0,6        | -0,3        | +5,8        | +1,9       |
| Sud e Isole                | +7,5        | -0,5        | +5,5        | +5,1        | -5,6        | +2,9       |
| <b>ITALIA</b>              | <b>+7,2</b> | <b>+4,6</b> | <b>+6,2</b> | <b>-0,4</b> | <b>+2,5</b> | <b>0,4</b> |

Fonte: Istat, Indagine rapida sul movimento alberghiero.

Relativamente alle *aspettative degli albergatori*, i giudizi sulla tendenza del turismo nel *trimestre settembre-novembre 2005*, rispetto all'analogo periodo dell'anno precedente, sono abbastanza negativi (circa il 55 per cento degli operatori dà una opinione di stazionarietà del settore e una quota del 37 per cento dà invece una opinione di flussi in diminuzione). Il saldo tra giudizi positivi e negativi riguardo all'andamento delle presenze è pari a -32 punti percentuali, con una

<sup>1</sup> L'indagine, effettuata in alcuni periodi dell'anno (Natale, Pasqua e Ferragosto), è basata su un campione di 2.000 alberghi che trasmettono direttamente via fax i questionari di rilevazione all'ISTAT.

<sup>2</sup> Per *arrivi* si intendono il numero di clienti, per *presenze* il numero di notti trascorse dai clienti.

opinione sfavorevole sia della componente nazionale della domanda turistica sia per quella straniera. A livello territoriale il saldo è maggiormente negativo nel Nord-Ovest e al Sud (con valori superiori a -36 per cento), seguono il Centro con saldo pari a -34 per cento e il Nord-Est con valore superiore a - 28 per cento.

Anche le opinioni relative all'andamento dell'occupazione risultano pessimistiche. La quota di albergatori che esprimono l'intenzione di diminuire il numero degli occupati è pari al 18,5 per cento, mentre la quota di quelli che si orientano in senso opposto è limitata al 3,8 per cento. Il saldo tra i due tipi di giudizio è negativo in tutte le ripartizioni, in misura maggiore al Centro e in misura minore nel Nord Est.

**FIGURA 1 – OPINIONE DEGLI ALBERGATORI SULL'OCCUPAZIONE NEL TRIMESTRE SETTEMBRE-NOVEMBRE 2005 RISPETTO ALLO STESSO PERIODO DELL'ANNO PRECEDENTE**  
(valori percentuali)

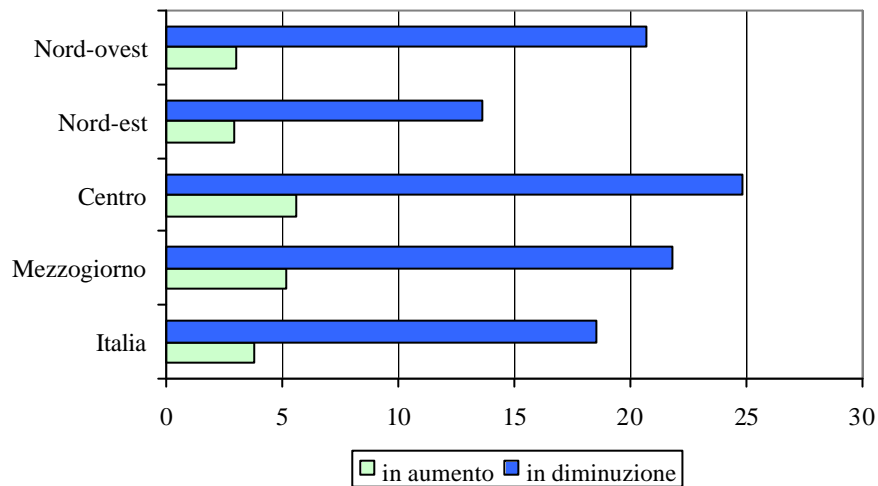

Fonte: Istat, Indagine rapida sul movimento alberghiero.

\* \* \* \* \*

I dati della *rilevazione sul movimento dei clienti negli esercizi ricettivi*<sup>3</sup>, aggiornati a **ottobre 2005**, mostrano che nel 2004 gli alberghi e le strutture complementari operanti in Italia hanno registrato 85 milioni e 926 mila *arrivi*, per un totale di 345 milioni e 316 mila *presenze* (con un incremento del 3,9 per cento negli arrivi e dello 0,3 per cento nelle giornate di presenza rispetto al 2003).

L'esame dei dati trimestrali destagionalizzati delle presenze mostra una diminuzione congiunturale nei primi due trimestri e una stabilità nel terzo, nel quarto trimestre si è invece verificato un buon recupero dei flussi turistici. Il risultato dell'intero anno è stato determinato da una riduzione della clientela italiana rispetto alla crescita della componente straniera. Anche il rapporto tra le giornate di presenza e il numero degli arrivi (*permanenza media*) è in riduzione ed è stato pari nel 2004 a 4,02. Riguardo al Paese di residenza della clientela straniera, sono risultati in forte crescita i

<sup>3</sup> L'indagine ISTAT rileva mensilmente il turismo *interno* (turisti italiani e stranieri in Italia) nelle strutture ricettive (alberghi e esercizi complementari) ed è basata sulle dichiarazioni giornaliere che i titolari degli esercizi sono obbligati a trasmettere agli enti locali del turismo (Aziende turistiche, Enti provinciali per il turismo e altri enti previsti dalle normative regionali), organi intermedi di rilevazione che mensilmente trasmettono a loro volta i dati all'Istat.

cittadini statunitensi, in forte riduzione i tedeschi e i turisti provenienti dai Paesi Bassi, mentre una flessione più contenuta ha riguardato i giapponesi.

L'analisi territoriale delle presenze indica il prevalere di una tendenza negativa nel Nord-Est, una buona crescita del Centro e una certa stabilità del Nord Ovest e del Sud. L'incidenza dell'area Mezzogiorno, sempre relativamente alle presenze del 2004, è stata del 20,6 per cento ed è in crescita nel tempo.

A livello di ripartizione geografica, nel 2004 le regioni del Nord-Ovest hanno registrato rispetto al 2003 un calo dell'1,8 per cento per la clientela italiana e una crescita del 3 per cento per quella estera. Il Nord-Est ha evidenziato una variazione negativa della componente italiana (-1,6 per cento) e una certa situazione di stabilità per quella straniera. Il Centro ha registrato variazioni positive sia per la componente italiana, cresciuta del 3,3 per cento, sia per quella straniera (1,5 per cento). Al Sud la situazione di relativa stabilità delle presenze è il risultato di una variazione negativa della componente italiana (-0,6 per cento) e di un aumento della clientela straniera dell'1,8 per cento.

**TABELLA 2 – MOVIMENTO DEI CLIENTI NEGLI ESERCIZI RICETTIVI PER RIPARTIZIONE GEOGRAFICA E NAZIONALITÀ DEI CLIENTI – 2003-2004**  
(numero e variazioni)

| Ripartizione geografica                | Arrivi        |               |            | Presenze       |                |             | Permanenza media |             |             |
|--|---------------|---------------|------------|----------------|----------------|-------------|------------------|-------------|-------------|
|  | 2003          | 2004          | Var. %     | 2003           | 2004           | Var. %      | 2003             | 2004        | Var. %      |
|  | (migliaia)    |               |            | (migliaia)     |                |             | (giorni)         |             |             |
| <b>Totale</b>                          |               |               |            |                |                |             |                  |             |             |
| Nord-Ovest                             | 16.001        | 16.680        | 4,2        | 53.181         | 53.228         | 0,1         | 3,32             | 3,19        | -4,0        |
| Nord-Est                               | 28.605        | 28.999        | 1,4        | 140.167        | 138.963        | -0,9        | 4,90             | 4,79        | -2,2        |
| Centro                                 | 21.940        | 23.730        | 8,2        | 80.137         | 82.157         | 2,5         | 3,65             | 3,46        | -5,2        |
| Centro-Nord                            | 66.546        | 69.409        | 4,3        | 273.485        | 274.347        | 0,3         | 4,11             | 3,95        | -3,8        |
| Sud-Isole                              | 16.179        | 16.516        | 2,1        | 70.928         | 70.968         | 0,1         | 4,38             | 4,30        | -2,0        |
| <b>ITALIA</b>                          | <b>82.725</b> | <b>85.926</b> | <b>3,9</b> | <b>344.413</b> | <b>345.316</b> | <b>0,3</b>  | <b>4,16</b>      | <b>4,02</b> | <b>-3,5</b> |
| <b>Italiani</b>                        |               |               |            |                |                |             |                  |             |             |
| Nord-Ovest                             | 9.444         | 9.740         | 3,1        | 32.306         | 31.726         | -1,8        | 3,42             | 3,26        | -4,8        |
| Nord-Est                               | 15.234        | 15.214        | -0,1       | 76.142         | 74.924         | -1,6        | 5,00             | 4,92        | -1,5        |
| Centro                                 | 11.270        | 12.343        | 9,5        | 44.985         | 46.491         | 3,3         | 3,99             | 3,77        | -5,6        |
| Centro-Nord                            | 35.948        | 37.297        | 3,8        | 153.433        | 153.141        | -0,2        | 4,27             | 4,11        | -3,8        |
| Sud-Isole                              | 11.771        | 11.913        | 1,2        | 51.326         | 51.010         | -0,6        | 4,36             | 4,28        | -1,8        |
| <b>ITALIA</b>                          | <b>47.719</b> | <b>49.210</b> | <b>3,1</b> | <b>204.759</b> | <b>204.151</b> | <b>-0,3</b> | <b>4,29</b>      | <b>4,15</b> | <b>-3,3</b> |
| <b>Stranieri</b>                       |               |               |            |                |                |             |                  |             |             |
| Nord-Ovest                             | 6.557         | 6.940         | 5,8        | 20.875         | 21.502         | 3,0         | 3,18             | 3,10        | -2,7        |
| Nord-Est                               | 13.370        | 13.786        | 3,1        | 64.025         | 64.039         | 0,0         | 4,79             | 4,65        | -3,0        |
| Centro                                 | 10.671        | 11.387        | 6,7        | 35.152         | 35.666         | 1,5         | 3,29             | 3,13        | -4,9        |
| Centro-Nord                            | 30.598        | 32.112        | 4,9        | 120.052        | 121.207        | 1,0         | 3,92             | 3,77        | -3,8        |
| Sud-Isole                              | 4.408         | 4.603         | 4,4        | 19.602         | 19.958         | 1,8         | 4,45             | 4,34        | -2,5        |
| <b>ITALIA</b>                          | <b>35.006</b> | <b>36.715</b> | <b>4,9</b> | <b>139.654</b> | <b>141.165</b> | <b>1,1</b>  | <b>3,99</b>      | <b>3,84</b> | <b>-3,6</b> |
| <b>Incidenza totale Mezzog./Italia</b> | <b>19,6</b>   | <b>19,2</b>   |            | <b>20,6</b>    | <b>20,6</b>    |             |                  |             |             |

Fonte: Istat, Rilevazione sul movimento dei clienti negli esercizi ricettivi

Le regioni in cui la dinamica è stata fortemente positiva sono la Basilicata e il Lazio, ma la crescita come numero di presenze ha riguardato al Sud anche la Sicilia, la Calabria e la Campania, al Nord il Piemonte e la Lombardia.

**FIGURA 2 - PRESENZE TURISTICHE PER REGIONE-**  
(variazioni percentuali 2004/2003)

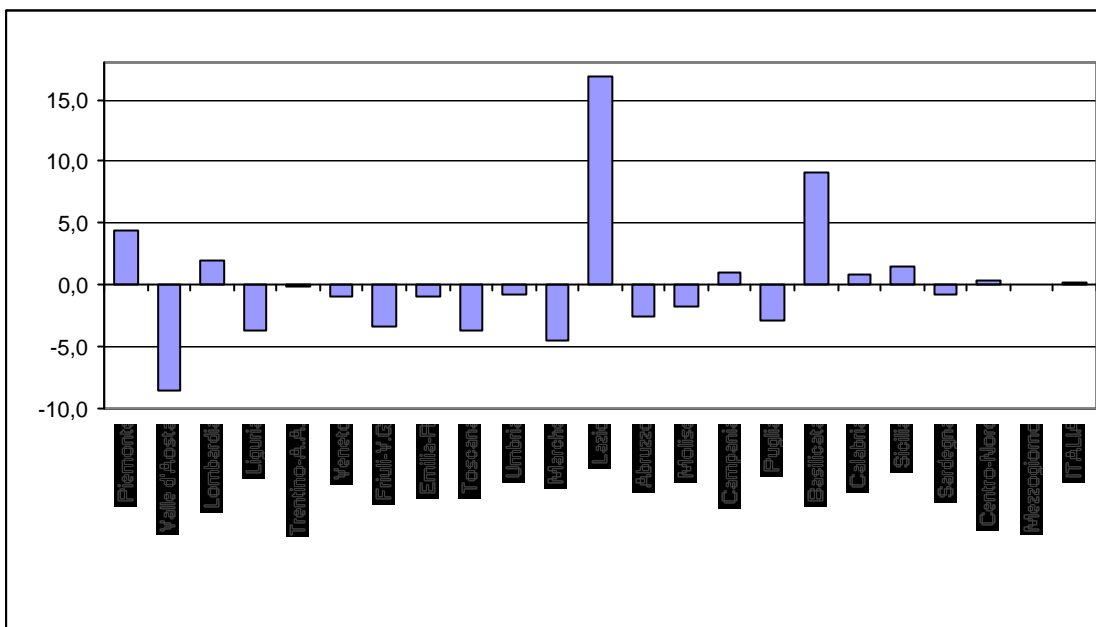

Fonte: Istat, Rilevazione sul movimento dei clienti negli esercizi ricettivi

Per quanto riguarda gli aspetti della domanda turistica degli italiani, dall'indagine *Viaggi e vacanze*<sup>4</sup> emergono i seguenti risultati: nel 2004, i residenti in Italia hanno effettuato 98 milioni e 454 mila *viaggi* (a cui sono corrisposte 646 milioni e 693 mila *notti*), con una crescita rispetto al 2003 del 4 per cento dei viaggi, con spostamento delle preferenze verso le vacanze brevi; circa il 45,2 per cento della popolazione residente ha effettuato almeno un viaggio; l'84,6 per cento dei viaggi dei residenti è stato effettuato per vacanza e il 15,4 per cento per motivi di lavoro; il mezzo di trasporto più utilizzato è stata l'auto (65 per cento), seguono l'aereo per il 14 per cento e il treno per il 10 per cento; solo il 14 per cento dei viaggi è stato organizzato tramite un'agenzia, mentre nel 33 per cento dei casi è stata effettuata una prenotazione diretta, infine i viaggi senza prenotazione sono stati il 52 per cento del totale.

La destinazione nell'83,8 per cento dei casi è stata l'Italia (25,4 per cento nel Mezzogiorno) e per il restante 16,2 per cento ha avuto come meta un paese estero. Principali destinazioni estere sono state la Francia e la Spagna e tra i paesi extra-europei l'Egitto.

<sup>4</sup> La rilevazione è effettuata dall'ISTAT trimestralmente su un campione di circa 14.000 famiglie residenti e rileva i viaggi con almeno un pernottamento.



## ***CREDITO***

*(Fonte: Bollettino Statistico della Banca d'Italia)*

## CONGIUNTURA TERRITORIALE

## IL CREDITO DELLE REGIONI ITALIANE – DICEMBRE 2004

Nel I semestre 2005, rispetto allo stesso periodo dell'anno precedente, gli *impieghi*<sup>5</sup> bancari sono cresciuti al Sud del 10 per cento, con una performance superiore rispetto al Centro Nord (7,6 per cento) e alla media del Paese (7,9 per cento); nell'area meridionale ricade il 14,4 per cento del totale impieghi (172 miliardi di euro rispetto a un totale di 1.199 miliardi). I *depositi*<sup>6</sup> sono invece cresciuti del 6,1 per cento nella media nazionale, del 6,6 per cento nel Centro Nord e del 4,4 per cento al Sud; nel Mezzogiorno vengono raccolti dagli intermediari creditizi il 20,1 per cento del totale depositi (133 miliardi di euro su 660).

Nel Mezzogiorno l'incidenza degli *impieghi sui depositi* nel corso dell'ultimo anno è risultata in crescita, raggiungendo quota 130 per cento. Nel Centro Nord il rapporto presenta un valore storico nettamente più alto, pari a 195 per cento, la media italiana è del 182 per cento.

**FIGURA 1- RAPPORTO IMPIEGHI SU DEPOSITI (%) PER AREA**  
(per il totale della clientela)

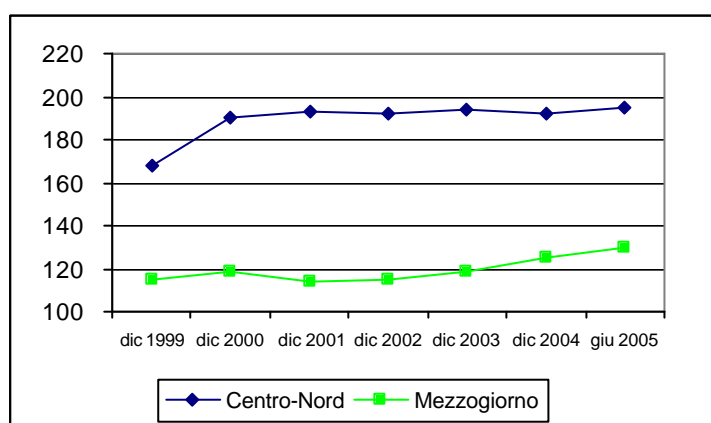

Fonte: elaborazioni su dati Banca d'Italia

Relativamente ai prestiti in sofferenza, sempre nel I semestre 2005, rispetto allo stesso periodo dell'anno precedente, essi sono cresciuti nel Mezzogiorno dell'1,2 per cento, rispetto a un incremento del 3 per cento nel Centro Nord e del 2,4 per cento nel Paese. A giugno 2005 ricadono nell'area meridionale il 33,5 per cento del totale *sofferenze* (con un valore tendenzialmente in diminuzione).

Nel Meridione, il rapporto *sofferenze su impieghi*, nell'ultimo quinquennio, si è quasi dimezzato: a giugno 2005 risultava pari al 10 per cento, pur rimanendo alto rispetto al valore del 3,5 per cento del Centro Nord.

**FIGURA 2- RAPPORTO SOFFERENZE SU IMPIEGHI (%) PER AREA**

<sup>5</sup> Si fa riferimento agli impieghi (in termini di consistenza di fine periodo) per il totale della clientela [famiglie consumatrici (quota circa 20 per cento), imprese (società non finanziarie e famiglie produttrici, quota circa 60 per cento), società finanziarie (15 per cento), P.A. (5 per cento)].

<sup>6</sup> Anche per depositi, sofferenze e tassi di interesse l'universo di riferimento è il totale della clientela.

(per il totale della clientela)

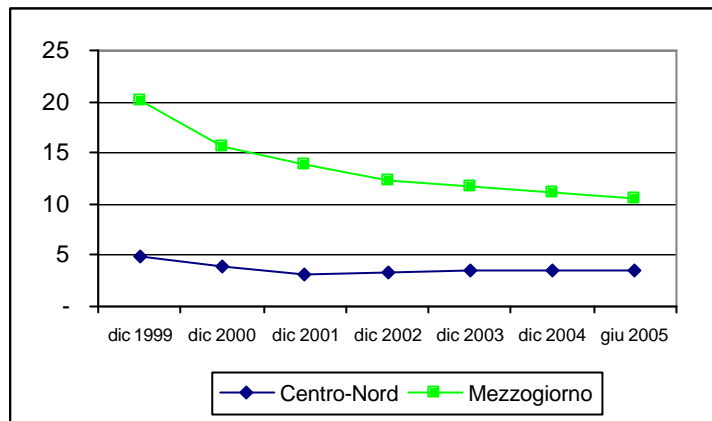

Fonte: elaborazioni su dati Banca d'Italia

Sul fronte dei *tassi di interessi*, si riscontra, rispetto ai periodi precedenti, una riduzione dei tassi attivi e una sostanziale stabilità dei tassi passivi in tutte le ripartizioni. Per i tassi attivi permangono delle differenziazioni tra le ripartizioni territoriali, con un costo del denaro più elevato mediamente al Sud rispetto al Centro Nord, ma il differenziale tende a ridursi al di sotto dell'1 per cento. A partire da marzo 2004, la Banca d'Italia ha modificato la rilevazione sui tassi di interesse e ha cominciato a diffondere i nuovi dati da settembre 2004, non confrontabili con quelli della vecchia serie.

Quanto all'ampiezza del fido accordato, il *fido medio* è di circa 459 mila euro per il Mezzogiorno e di circa 809 mila euro per il Centro Nord (aziende più piccole al Sud).

\* \* \* \* \*

Anche il rapporto *impieghi su Pil*<sup>7</sup> risulta più basso al Sud (49,2 per cento a dicembre 2004, e tendenzialmente in crescita) rispetto al Centro Nord (96,9 per cento a dicembre 2004, e ugualmente in crescita).

Mentre la quota di Pil del Mezzogiorno si mantiene abbastanza stabile nel tempo intorno al valore del 24,7 per cento, la *quota di impieghi nel Mezzogiorno* sul totale impieghi si è invece ridotta dal 15,6 per cento nel 1999 al 13,7 per cento nel 2003 (con un incremento quindi opposto e di pari entità nel Centro-Nord), ma nel 2004 è risalita al 14,3 per cento.

<sup>7</sup> Stima del Pil a prezzi correnti 2004 per ripartizione a cura del DPS, sulla base della stima rapida ISTAT del Pil a prezzi costanti.

**FIGURA 3- RAPPORTO IMPIEGHI SU PIL (%) PER AREA**  
(per il totale della clientela)

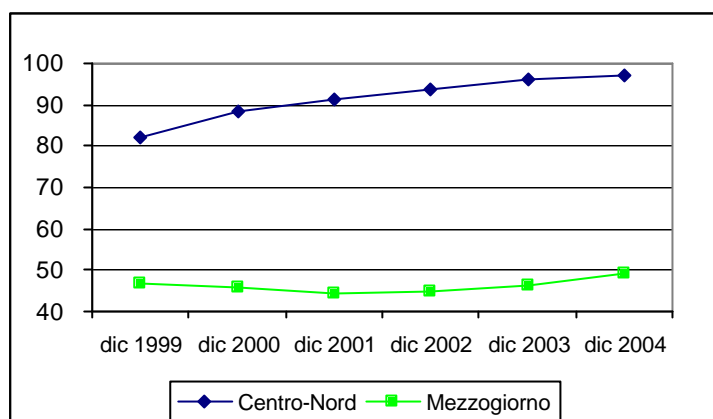

Fonte: elaborazioni su dati Banca d'Italia, Istat e DPS

**FIGURA 4 – PIL A PREZZI CORRENTI E IMPIEGHI NEL MEZZOGIORNO**  
(quote percentuali sul totale nazionale)

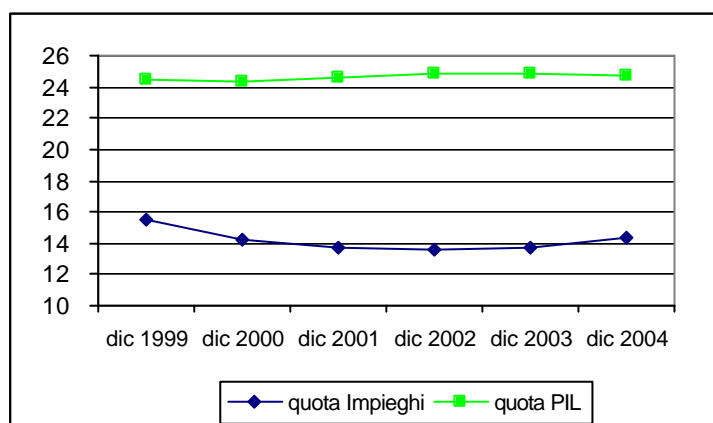

Fonte: elaborazioni su dati Banca d'Italia, ISTAT e DPS

Per quanto concerne la *distribuzione bancaria territoriale*, continua anche nel 2004 la ristrutturazione degli istituti, con una riduzione nel numero delle banche e una maggior presenza invece dei relativi sportelli sul territorio. A dicembre del 2004 sono presenti nel Sud 146 banche e 6.803 sportelli. Rispetto a dicembre 2003, si osserva una situazione di stazionarietà nel numero di istituti presenti nel Meridione e una crescita dell'1,7 per cento del numero di sportelli. L'incidenza del numero di sportelli presenti nella ripartizione è del 22 per cento. La percentuale di Comuni con almeno uno sportello bancario è del 68 per cento nel Sud e del 75 per cento nel Centro Nord. Il numero di sportelli per mille abitanti ha un andamento analogo: 0,3 nel Sud e 0,6 nel Centro Nord.

**TABELLA 1– DISTRIBUZIONE DELLE BANCHE PER RIPARTIZIONE TERRITORIALE**

| Aree               | dic 2003   |               | dic 2004   |               | Variazioni dic04/dic03 |            | Composizione dic 04 |              |
|--------------------|------------|---------------|------------|---------------|------------------------|------------|---------------------|--------------|
|                    | banche     | sportelli     | banche     | sportelli     | banche                 | sportelli  | banche              | sportelli    |
| Nord-ovest         | 220        | 9.372         | 215        | 9.491         | -2,3                   | 1,3        | 27,6                | 30,7         |
| Nord-est           | 252        | 8.248         | 250        | 8.330         | -0,8                   | 1,0        | 32,1                | 26,9         |
| Centro             | 171        | 6.192         | 167        | 6.322         | -2,3                   | 2,1        | 21,5                | 20,4         |
| Sud                | 107        | 4.343         | 107        | 4.420         | 0,0                    | 1,8        | 13,8                | 14,3         |
| Isole              | 39         | 2.347         | 39         | 2.383         | 0,0                    | 1,5        | 5,0                 | 7,7          |
| <b>Centro-Nord</b> | <b>643</b> | <b>23.812</b> | <b>632</b> | <b>24.143</b> | <b>-1,7</b>            | <b>1,4</b> | <b>81,2</b>         | <b>78,0</b>  |
| <b>Mezzogiorno</b> | <b>146</b> | <b>6.690</b>  | <b>146</b> | <b>6.803</b>  | <b>0,0</b>             | <b>1,7</b> | <b>18,8</b>         | <b>22,0</b>  |
| <b>ITALIA</b>      | <b>789</b> | <b>30.502</b> | <b>778</b> | <b>30.946</b> | <b>-1,4</b>            | <b>1,5</b> | <b>100,0</b>        | <b>100,0</b> |

| Aree               | Popolazione   | Quota %      | Comuni       | Quota %      | Comuni con   | % Comuni    | Sportelli          |
|--------------------|---------------|--------------|--------------|--------------|--------------|-------------|--------------------|
|                    | 04, migliaia  | popolazione  |              | Comuni       | sportelli    | serviti     | per mille abitanti |
| Nord-ovest         | 15.327        | 26,3         | 3.061        | 37,8         | 1980         | 64,7        | 0,6                |
| Nord-est           | 10.957        | 18,8         | 1.480        | 18,3         | 1356         | 91,6        | 0,8                |
| Centro             | 11.185        | 19,2         | 1.003        | 12,4         | 842          | 83,9        | 0,6                |
| Sud                | 14.050        | 24,2         | 1.790        | 22,1         | 1070         | 59,8        | 0,3                |
| Isole              | 6.655         | 11,4         | 767          | 9,5          | 669          | 87,2        | 0,4                |
| <b>Centro-Nord</b> | <b>37.470</b> | <b>64,4</b>  | <b>5.544</b> | <b>68,4</b>  | <b>4.178</b> | <b>75,4</b> | <b>0,6</b>         |
| <b>Mezzogiorno</b> | <b>20.705</b> | <b>35,6</b>  | <b>2.557</b> | <b>31,6</b>  | <b>1.739</b> | <b>68,0</b> | <b>0,3</b>         |
| <b>ITALIA</b>      | <b>58.175</b> | <b>100,0</b> | <b>8.101</b> | <b>100,0</b> | <b>5.917</b> | <b>73,0</b> | <b>0,5</b>         |

Fonte: Elaborazioni su dati Banca d'Italia – Bollettino statistico.

Relativamente alla consistenza del *credito al consumo* delle società finanziarie (che costituisce una quota di circa il 20-25 per cento del totale finanziamenti non bancari) la crescita nel 2004 rispetto a dicembre 2003 è stata del 24 per cento nel Sud e del 21 per cento nel Centro Nord. Anche l'incidenza percentuale di tale aggregato nel Mezzogiorno (34,8 per cento) risulta in crescita.

**TABELLA 2 – CREDITO AL CONSUMO E PER EMISSIONE/GESTIONE DI CARTE DICREDITO DA PARTE DI SOCIETÀ FINANZIARIE**

| Aree               | Consistenze in milioni di euro |               | Variazioni % | Composizione |              |
|--------------------|--------------------------------|---------------|--------------|--------------|--------------|
|                    | dic 2003                       | dic 2004      | dic04/dic03  | dic 2003     | dic 2004     |
| Nord-ovest         | 6.064                          | 7.169         | 18,2         | 29,2         | 28,3         |
| Nord-est           | 2.711                          | 3.358         | 23,9         | 13,0         | 13,2         |
| Centro             | 4.890                          | 6.024         | 23,2         | 23,5         | 23,7         |
| Sud                | 4.474                          | 5.501         | 23,0         | 21,5         | 21,7         |
| Isole              | 2.641                          | 3.321         | 25,7         | 12,7         | 13,1         |
| <b>Centro-Nord</b> | <b>13.664</b>                  | <b>16.551</b> | <b>21,1</b>  | <b>65,8</b>  | <b>65,2</b>  |
| <b>Mezzogiorno</b> | <b>7.115</b>                   | <b>8.822</b>  | <b>24,0</b>  | <b>34,2</b>  | <b>34,8</b>  |
| <b>ITALIA</b>      | <b>20.779</b>                  | <b>25.373</b> | <b>22,1</b>  | <b>100,0</b> | <b>100,0</b> |

Fonte: Elaborazioni su dati Banca d'Italia – Bollettino statistico.



## **TAVOLE STATISTICHE**

**TAVOLA 1.1 – CLIMA DI FIDUCIA DELLE IMPRESE MANIFATTURIERE E COMPONENTI DELL'INDICE PER RIPARTIZIONE GEO GRAFICA**

*(dati mensili destagionalizzati e saldi delle risposte)*

| DATA   | Nord-Ovest                         |                |        |                   | Nord-Est                           |                |        |                   |
|--------|------------------------------------|----------------|--------|-------------------|------------------------------------|----------------|--------|-------------------|
|        | Clima di fiducia (Indice 2000=100) | Livello ordini | Scorte | Attese produzione | Clima di fiducia (Indice 2000=100) | Livello ordini | Scorte | Attese produzione |
| ott-01 | 74,7                               | -32,3          | 18,1   | -6,6              | 81,1                               | -21,5          | 10,9   | 2,2               |
| nov-01 | 79,2                               | -30,0          | 15,4   | 3,1               | 82,3                               | -21,5          | 11,0   | 6,1               |
| dic-01 | 82,7                               | -26,6          | 13,3   | 9,1               | 85,8                               | -22,5          | 6,3    | 14,3              |
| gen-02 | 82,7                               | -22,6          | 17,5   | 9,2               | 85,2                               | -18,9          | 13,0   | 15,4              |
| feb-02 | 88,3                               | -16,5          | 4,9    | 8,6               | 89,0                               | -12,4          | 6,6    | 15,1              |
| mar-02 | 87,9                               | -16,8          | 8,8    | 11,8              | 90,4                               | -14,2          | 8,8    | 23,6              |
| apr-02 | 89,0                               | -17,2          | 10,1   | 17,0              | 90,6                               | -11,1          | 8,7    | 21,2              |
| mag-02 | 91,7                               | -10,3          | 9,7    | 18,4              | 92,4                               | -9,7           | 4,0    | 21,2              |
| giu-02 | 89,9                               | -11,7          | 13,2   | 17,6              | 90,7                               | -9,7           | 7,1    | 18,5              |
| lug-02 | 85,3                               | -18,5          | 13,3   | 9,3               | 89,4                               | -15,1          | 5,9    | 18,5              |
| ago-02 | 86,7                               | -23,4          | 0,6    | 6,1               | 84,5                               | -23,9          | 8,2    | 13,2              |
| set-02 | 90,8                               | -19,2          | 1,9    | 16,5              | 91,3                               | -13,1          | 3,4    | 20,2              |
| ott-02 | 89,6                               | -18,7          | 7,0    | 17,3              | 87,1                               | -18,4          | 4,0    | 12,3              |
| nov-02 | 89,2                               | -16,1          | 8,7    | 15,2              | 86,5                               | -16,7          | 4,7    | 9,0               |
| dic-02 | 87,2                               | -20,5          | 5,5    | 9,8               | 86,0                               | -15,9          | 4,8    | 6,9               |
| gen-03 | 88,9                               | -17,5          | 6,1    | 12,9              | 86,4                               | -18,9          | 4,3    | 10,7              |
| feb-03 | 90,3                               | -16,5          | 5,2    | 15,6              | 86,9                               | -16,1          | 7,0    | 12,3              |
| mar-03 | 90,6                               | -17,1          | 3,9    | 16,0              | 86,1                               | -19,8          | 7,8    | 13,9              |
| apr-03 | 86,8                               | -23,4          | 4,4    | 10,4              | 83,3                               | -23,5          | 7,6    | 8,2               |
| mag-03 | 87,1                               | -20,2          | 11,2   | 14,9              | 84,8                               | -23,0          | 6,9    | 12,0              |
| giu-03 | 86,3                               | -20,0          | 12,5   | 13,4              | 82,3                               | -28,7          | 6,1    | 8,6               |
| lug-03 | 82,6                               | -27,2          | 12,8   | 8,7               | 81,0                               | -28,9          | 5,6    | 3,9               |
| ago-03 | 86,7                               | -26,7          | 3,9    | 12,8              | 85,6                               | -20,7          | 7,7    | 13,2              |
| set-03 | 87,8                               | -21,8          | 9,0    | 16,5              | 83,6                               | -25,2          | 9,3    | 12,7              |
| ott-03 | 85,9                               | -19,6          | 12,6   | 11,8              | 86,4                               | -23,3          | 7,6    | 18,3              |
| nov-03 | 86,7                               | -18,7          | 13,5   | 14,5              | 85,1                               | -23,9          | 6,4    | 13,4              |
| dic-03 | 84,8                               | -19,8          | 10,1   | 5,9               | 83,6                               | -20,4          | 11,3   | 9,8               |
| gen-04 | 85,6                               | -19,4          | 12,3   | 10,1              | 83,2                               | -22,9          | 10,0   | 9,8               |
| feb-04 | 86,4                               | -16,7          | 17,1   | 14,9              | 84,1                               | -21,2          | 8,8    | 9,7               |
| mar-04 | 88,1                               | -16,5          | 10,6   | 13,8              | 84,6                               | -23,0          | 8,8    | 13,1              |
| apr-04 | 90,3                               | -15,5          | 2,9    | 12,2              | 86,6                               | -14,7          | 8,6    | 11,5              |
| mag-04 | 90,3                               | -16,1          | 3,0    | 12,9              | 86,8                               | -16,3          | 9,1    | 14,2              |
| giu-04 | 89,8                               | -15,7          | 8,1    | 16,0              | 88,2                               | -11,7          | 11,2   | 16,3              |
| lug-04 | 90,1                               | -9,7           | 5,9    | 8,7               | 88,0                               | -11,6          | 10,5   | 14,7              |
| ago-04 | 93,2                               | -13,8          | 4,9    | 22,1              | 87,6                               | -16,3          | 7,7    | 15,5              |
| set-04 | 91,4                               | -10,6          | 5,8    | 14,0              | 88,6                               | -10,0          | 9,3    | 14,1              |
| ott-04 | 90,8                               | -14,2          | 4,9    | 14,4              | 88,5                               | -12,5          | 7,5    | 14,4              |
| nov-04 | 88,4                               | -14,0          | 10,5   | 12,3              | 90,8                               | -8,2           | 7,8    | 18,1              |
| dic-04 | 87,4                               | -15,0          | 14,4   | 14,0              | 87,6                               | -9,7           | 7,2    | 8,5               |
| gen-05 | 86,8                               | -14,4          | 13,9   | 11,0              | 87,4                               | -13,1          | 6,0    | 9,9               |
| feb-05 | 83,3                               | -24,2          | 13,0   | 8,3               | 87,6                               | -12,8          | 9,8    | 14,1              |
| mar-05 | 82,7                               | -25,5          | 11,6   | 6,1               | 84,4                               | -16,2          | 10,8   | 7,8               |
| apr-05 | 81,3                               | -29,3          | 14,1   | 8,1               | 85,6                               | -16,4          | 8,1    | 9,4               |
| mag-05 | 80,9                               | -29,7          | 12,9   | 5,8               | 85,1                               | -16,7          | 9,3    | 8,9               |
| giu-05 | 80,6                               | -28,2          | 12,2   | 2,8               | 85,5                               | -17,7          | 5,4    | 7,5               |
| lug-05 | 84,9                               | -23,4          | 8,7    | 8,3               | 83,6                               | -14,7          | 11,4   | 4,3               |
| ago-05 | 86,5                               | -20,4          | 6,6    | 8,6               | 87,7                               | -11,1          | 9,4    | 12,3              |
| set-05 | 88,8                               | -16,1          | 5,9    | 10,9              | 88,8                               | -9,5           | 7,5    | 12,5              |
| ott-05 | 88,4                               | -17,1          | 4,7    | 9,3               | 89,2                               | -11,7          | 8,1    | 16,6              |

**SEGUE TAVOLA 1.1 – CLIMA DI FIDUCIA DELLE IMPRESE MANIFATTURIERE E COMPONENTI DELL'INDICE PER RIPARTIZIONE GEOGRAFICA**  
(dati mensili destagionalizzati e saldi delle risposte)

| DATA   | Centro                             |                |        |                   | Mezzogiorno                        |                |        |                   |
|--------|------------------------------------|----------------|--------|-------------------|------------------------------------|----------------|--------|-------------------|
|        | Clima di fiducia (Indice 2000=100) | Livello ordini | Scorte | Attese produzione | Clima di fiducia (Indice 2000=100) | Livello ordini | Scorte | Attese produzione |
| ott-01 | 87,6                               | -20,4          | 6,0    | 7,4               | 90,2                               | -13,8          | 14,5   | 19,2              |
| nov-01 | 89,2                               | -18,6          | 6,4    | 11,2              | 97,5                               | -10,8          | 5,7    | 30,8              |
| dic-01 | 92,9                               | -20,1          | -0,6   | 17,4              | 97,1                               | -12,9          | 0,9    | 27,0              |
| gen-02 | 92,9                               | -15,4          | 6,2    | 19,5              | 92,7                               | -12,5          | 12,6   | 24,0              |
| feb-02 | 95,3                               | -10,7          | 4,4    | 20,9              | 99,4                               | 0,6            | 4,1    | 24,1              |
| mar-02 | 98,6                               | -5,4           | 0,2    | 22,0              | 97,7                               | -3,5           | 7,1    | 25,7              |
| apr-02 | 95,7                               | -12,3          | 3,9    | 23,3              | 92,1                               | -16,5          | 12,0   | 25,3              |
| mag-02 | 101,1                              | -5,5           | -3,4   | 26,3              | 95,6                               | -4,2           | 13,5   | 26,0              |
| giu-02 | 95,1                               | -7,4           | 8,1    | 20,6              | 92,2                               | -15,8          | 13,9   | 27,1              |
| lug-02 | 94,6                               | -11,7          | 4,3    | 19,6              | 93,2                               | -18,3          | 8,2    | 27,2              |
| ago-02 | 89,4                               | -27,9          | 0,0    | 14,9              | 93,8                               | -29,1          | -5,6   | 26,1              |
| set-02 | 96,2                               | -10,0          | 5,4    | 23,9              | 100,5                              | -12,3          | -0,1   | 36,2              |
| ott-02 | 96,5                               | -11,0          | 0,0    | 20,5              | 96,4                               | -11,3          | 0,9    | 23,0              |
| nov-02 | 96,5                               | -12,0          | -1,4   | 20,3              | 93,8                               | -10,0          | 1,2    | 13,7              |
| dic-02 | 92,6                               | -15,2          | 6,7    | 18,9              | 89,7                               | -23,2          | 6,4    | 18,7              |
| gen-03 | 94,8                               | -11,9          | 3,1    | 19,2              | 94,8                               | -11,6          | 4,0    | 21,3              |
| feb-03 | 95,0                               | -13,1          | 1,6    | 19,6              | 98,5                               | -4,9           | 7,1    | 29,8              |
| mar-03 | 94,7                               | -12,8          | 3,3    | 19,9              | 96,7                               | -12,7          | 3,4    | 28,0              |
| apr-03 | 94,1                               | -18,8          | 3,2    | 23,8              | 94,5                               | -17,5          | -1,1   | 21,1              |
| mag-03 | 92,3                               | -23,9          | 0,6    | 20,6              | 91,3                               | -21,3          | 7,0    | 22,7              |
| giu-03 | 94,7                               | -20,4          | -2,4   | 21,6              | 92,5                               | -21,4          | 8,1    | 27,7              |
| lug-03 | 88,9                               | -25,9          | 6,2    | 17,1              | 90,3                               | -21,8          | 8,4    | 21,5              |
| ago-03 | 91,2                               | -24,0          | 8,4    | 24,9              | 94,6                               | -21,6          | -3,7   | 22,9              |
| set-03 | 94,1                               | -21,4          | 0,4    | 23,6              | 96,5                               | -14,5          | 0,8    | 26,6              |
| ott-03 | 93,5                               | -18,3          | 3,3    | 21,5              | 93,0                               | -17,0          | 1,3    | 18,1              |
| nov-03 | 93,6                               | -18,8          | 1,0    | 20,2              | 95,7                               | -10,7          | 3,8    | 23,2              |
| dic-03 | 90,4                               | -20,3          | 6,9    | 17,3              | 94,3                               | -10,3          | 4,5    | 18,9              |
| gen-04 | 91,5                               | -21,7          | 4,6    | 20,0              | 92,4                               | -13,2          | 2,5    | 13,8              |
| feb-04 | 91,4                               | -22,1          | 2,2    | 17,6              | 91,6                               | -14,7          | 11,8   | 21,8              |
| mar-04 | 90,9                               | -22,7          | 1,7    | 16,1              | 93,6                               | -15,1          | 5,1    | 22,1              |
| apr-04 | 92,1                               | -16,4          | 4,8    | 16,7              | 96,9                               | -5,7           | 5,7    | 24,0              |
| mag-04 | 91,4                               | -21,3          | 6,8    | 21,2              | 96,8                               | -10,7          | 1,4    | 24,2              |
| giu-04 | 94,9                               | -16,1          | 1,2    | 21,7              | 93,5                               | -15,1          | 5,8    | 22,5              |
| lug-04 | 95,8                               | -10,6          | 3,5    | 21,3              | 93,6                               | -9,6           | 5,4    | 16,9              |
| ago-04 | 93,7                               | -10,6          | 3,7    | 14,8              | 93,5                               | -21,3          | 2,0    | 24,8              |
| set-04 | 93,5                               | -18,3          | 0,9    | 19,1              | 92,8                               | -16,2          | 3,3    | 18,7              |
| ott-04 | 94,2                               | -16,9          | 2,5    | 21,6              | 93,4                               | -15,3          | 5,9    | 22,4              |
| nov-04 | 92,6                               | -14,9          | 4,2    | 16,3              | 86,8                               | -26,4          | 9,0    | 15,1              |
| dic-04 | 91,2                               | -14,0          | 5,8    | 12,3              | 89,5                               | -21,3          | 10,8   | 20,8              |
| gen-05 | 91,3                               | -16,8          | 5,6    | 15,5              | 90,7                               | -18,6          | 11,0   | 22,1              |
| feb-05 | 91,7                               | -18,4          | 5,3    | 17,8              | 87,7                               | -26,6          | 12,2   | 21,5              |
| mar-05 | 90,9                               | -19,0          | 7,7    | 18,2              | 87,2                               | -22,5          | 15,9   | 19,6              |
| apr-05 | 89,3                               | -23,8          | 6,4    | 16,6              | 90,6                               | -22,4          | 7,9    | 22,6              |
| mag-05 | 89,7                               | -19,6          | 8,1    | 15,5              | 91,7                               | -22,4          | 7,3    | 25,5              |
| giu-05 | 89,7                               | -21,3          | 6,6    | 15,7              | 91,5                               | -16,2          | 10,8   | 22,1              |
| lug-05 | 89,6                               | -18,5          | 7,8    | 13,8              | 93,1                               | -15,7          | 9,7    | 25,6              |
| ago-05 | 92,7                               | -14,6          | 6,0    | 18,2              | 96,6                               | -8,3           | 5,4    | 25,1              |
| set-05 | 92,9                               | -14,0          | 5,0    | 17,0              | 96,2                               | -8,0           | 7,3    | 25,4              |
| ott-05 | 90,6                               | -18,8          | 8,8    | 18,2              | 96,4                               | -14,7          | 5,9    | 31,4              |

**TAVOLA 2.1 – CLIMA DI FIDUCIA DEI CONSUMATORI E COMPONENTI DELL'INDICE – NORD-OVEST**  
*(dati mensili destagionalizzati e saldi delle risposte)*

|        | Nord-Ovest  |   |   |   |   |  |  |   |  |  |
|--------|---|---|---|---|---|--|--|---|--|--|
|        | Clima di fiducia<br>(1995=100)<br>destagionalizzato | giudizi<br>situazione<br>economica<br>dell'Italia | livello dei<br>prezzi (giudizi<br>12 mesi<br>passati) | previsioni sulla<br>disoccupazione<br>in Italia | previsioni sulle<br>possibilità di<br>effettuare<br>risparmio | Previsioni sulla<br>situazione<br>economica<br>dell'Italia | Giudizi sulla<br>situazione<br>economica<br>della famiglia | Previsioni sulla<br>situazione<br>economica<br>della famiglia | Previsioni sulla<br>convenienza<br>del risparmio | Giudizi sulla<br>convenienza ad<br>acquistare beni<br>durevoli |
| gen-01 | 106,4   | -33   | 61  | 0   | -22   | -10  | -12  | 3   | 46   | -54  |
| feb-01 | 107,6   | -33   | 66  | 13  | -20   | -12  | -5   | 7   | 56   | -58  |
| mar-01 | 109,9   | -41   | 73  | 3   | -8  | -2   | -13  | 7   | 69   | -44  |
| apr-01 | 111,1   | -43   | 76  | -5  | -18   | 2  | -14  | 6   | 94   | -40  |
| mag-01 | 111,9   | -39   | 80  | -12   | -11   | 19   | -15  | 12  | 106  | -50  |
| giu-01 | 113,1   | -38   | 83  | -15   | -3  | 29   | -14  | 13  | 99   | -66  |
| lug-01 | 111,0   | -36   | 64  | -12   | -14   | 25   | -8   | 15  | 77   | -48  |
| ago-01 | 108,2   | -35   | 66  | 1   | -32   | 16   | -9   | 11  | 64   | -50  |
| set-01 | 109,0   | -26   | 55  | 2   | -35   | 6  | -8   | 13  | 55   | -54  |
| ott-01 | 109,5   | -32   | 35  | 25  | -23   | -19  | -9   | 8   | 94   | -60  |
| nov-01 | 108,0   | -50   | 45  | 23  | -22   | -26  | -15  | 5   | 102  | -64  |
| dic-01 | 112,5   | -32   | 35  | 13  | -5  | -6   | -7   | 4   | 95   | -56  |
| gen-02 | 111,0   | -29   | 31  | 2   | -14   | 8  | -8   | 8   | 89   | -70  |
| feb-02 | 115,3   | -31   | 49  | 5   | -5  | 15   | -8   | 10  | 113  | -54  |
| mar-02 | 110,9   | -26   | 46  | 12  | -18   | 6  | -10  | 5   | 96   | -60  |
| apr-02 | 109,9   | -30   | 54  | 3   | -30   | 2  | -12  | 3   | 95   | -60  |
| mag-02 | 108,2   | -33   | 62  | -1  | -31   | 2  | -11  | 3   | 98   | -62  |
| giu-02 | 107,6   | -33   | 71  | 3   | -24   | 9  | -9   | -2  | 83   | -76  |
| lug-02 | 102,9   | -50   | 95  | 8   | -32   | -2   | -15  | 8   | 84   | -90  |
| ago-02 | 104,1   | -69   | 112   | 13  | -29   | -1   | -21  | 5   | 87   | -58  |
| set-02 | 99,4  | -87   | 112   | 19  | -33   | -27  | -27  | -3  | 90   | -90  |
| ott-02 | 99,7  | -90   | 114   | 32  | -30   | -24  | -28  | -1  | 88   | -98  |
| nov-02 | 98,0  | -92   | 122   | 52  | -27   | -22  | -31  | -1  | 80   | -96  |
| dic-02 | 94,8  | -105  | 125   | 64  | -36   | -34  | -36  | -3  | 85   | -100   |
| gen-03 | 96,3  | -88   | 128   | 40  | -44   | -19  | -31  | 2   | 72   | -96  |
| feb-03 | 98,3  | -90   | 127   | 28  | -32   | -17  | -35  | 2   | 74   | -90  |
| mar-03 | 95,4  | -98   | 130   | 36  | -31   | -33  | -43  | -2  | 86   | -102   |
| apr-03 | 98,1  | -94   | 124   | 30  | -19   | -28  | -35  | -1  | 81   | -88  |
| mag-03 | 95,8  | -96   | 127   | 28  | -29   | -19  | -42  | -2  | 77   | -80  |
| giu-03 | 95,5  | -95   | 129   | 22  | -30   | -13  | -41  | -4  | 65   | -94  |
| lug-03 | 97,5  | -82   | 122   | 17  | -35   | -13  | -38  | 0   | 92   | -92  |
| ago-03 | 97,0  | -95   | 119   | 25  | -14   | -23  | -37  | -2  | 71   | -84  |
| set-03 | 97,7  | -88   | 119   | 21  | -27   | -22  | -39  | -6  | 68   | -86  |
| ott-03 | 96,3  | -102  | 128   | 31  | -33   | -28  | -43  | -7  | 79   | -100   |
| nov-03 | 95,2  | -97   | 137   | 33  | -40   | -30  | -47  | -6  | 75   | -108   |
| dic-03 | 94,8  | -104  | 128   | 25  | -47   | -29  | -48  | -4  | 72   | -100   |
| gen-04 | 89,0  | -113  | 128   | 33  | -58   | -29  | -54  | -3  | 53   | -112   |
| feb-04 | 91,2  | -115  | 125   | 42  | -61   | -30  | -52  | -5  | 64   | -86  |
| mar-04 | 93,5  | -94   | 109   | 29  | -65   | -26  | -46  | -10   | 78   | -98  |
| apr-04 | 93,0  | -98   | 95  | 24  | -62   | -24  | -46  | -3  | 58   | -94  |
| mag-04 | 88,3  | -100  | 96  | 36  | -81   | -28  | -45  | -8  | 64   | -104   |
| giu-04 | 91,0  | -93   | 94  | 31  | -62   | -23  | -38  | -3  | 47   | -104   |
| lug-04 | 91,4  | -91   | 82  | 35  | -68   | -24  | -39  | -5  | 78   | -98  |
| ago-04 | 91,8  | -92   | 95  | 24  | -62   | -30  | -45  | -8  | 60   | -94  |
| set-04 | 92,7  | -93   | 74  | 36  | -69   | -33  | -42  | -6  | 83   | -96  |
| ott-04 | 95,1  | -87   | 64  | 36  | -71   | -24  | -37  | -7  | 74   | -94  |
| nov-04 | 96,0  | -100  | 85  | 37  | -47   | -16  | -47  | -7  | 88   | -102   |
| dic-04 | 93,7  | -103  | 80  | 51  | -49   | -28  | -50  | -7  | 87   | -100   |
| gen-05 | 93,9  | -95   | 84  | 34  | -46   | -19  | -45  | -11   | 73   | -104   |
| feb-05 | 95,4  | -89   | 79  | 45  | -56   | -21  | -43  | -6  | 88   | -96  |
| mar-05 | 96,5  | -85   | 78  | 37  | -51   | -25  | -44  | -8  | 110  | -102   |
| apr-05 | 94,0  | -97   | 81  | 36  | -56   | -20  | -40  | -5  | 89   | -110   |
| mag-05 | 94,3  | -104  | 83  | 53  | -34   | -24  | -43  | -2  | 94   | -78  |
| giu-05 | 93,4  | -114  | 81  | 59  | -36   | -31  | -47  | -5  | 109  | -76  |
| lug-05 | 91,1  | -109  | 78  | 51  | -55   | -29  | -47  | -6  | 95   | -84  |
| ago-05 | 90,7  | -108  | 72  | 53  | -55   | -34  | -46  | -9  | 87   | -86  |
| set-05 | 94,3  | -103  | 67  | 51  | -42   | -40  | -36  | -6  | 86   | -80  |
| ott-05 | 95,8  | -109  | 83  | 53  | -49   | -38  | -46  | -11   | 102  | -72  |

**TAVOLA 2.2 – CLIMA DI FIDUCIA DEI CONSUMATORI E COMPONENTI DELL'INDICE – NORD-EST**  
(dati mensili destagionalizzati e saldi delle risposte)

|        | Nord-Est                                      |  |  |   |  |   |   |  |  |   |
|--------|---|--|--|---|--|---|---|--|--|---|
|        | Clima di fiducia (1995=100) destagionalizzato | giudizi situazione economica dell'Italia | livello dei prezzi (giudizi 12 mesi passati) | previsioni sulla disoccupazione in Italia | previsioni sulle possibilità di effettuare risparmio | Previsioni sulla situazione economica dell'Italia | Giudizi sulla situazione economica della famiglia | Previsioni sulla situazione economica della famiglia | Previsioni sulla convenienza del risparmio | Giudizi sulla convenienza ad acquistare beni durevoli |
| gen-01 | 109,2   | -35                                      | 65   | -3  | -18  | 0   | -13   | 10   | 77   | -36   |
| feb-01 | 107,5   | -36                                      | 58   | 11  | -30  | -3  | -10   | 8  | 72   | -56   |
| mar-01 | 109,5   | -34                                      | 71   | 1   | -19  | -5  | -10   | 10   | 65   | -48   |
| apr-01 | 112,7   | -37                                      | 73   | -11                                       | -3   | 4   | -5  | 6  | 84   | -48   |
| mag-01 | 113,4   | -41                                      | 77   | -6  | -5   | 15  | -13   | 13   | 100  | -40   |
| giu-01 | 113,5   | -28                                      | 81   | -12                                       | -10  | 26  | -11   | 14   | 111  | -60   |
| lug-01 | 111,8   | -30                                      | 64   | -5  | -15  | 21  | -7  | 14   | 83   | -56   |
| ago-01 | 109,0   | -32                                      | 58   | -9  | -42  | 14  | -9  | 14   | 56   | -38   |
| set-01 | 109,9   | -26                                      | 45   | 0   | -29  | 5   | -8  | 10   | 59   | -50   |
| ott-01 | 111,4   | -30                                      | 40   | 29  | -13  | -16   | -7  | 20   | 82   | -56   |
| nov-01 | 111,4   | -35                                      | 38   | 16  | -19  | -22   | -8  | 7  | 107  | -54   |
| dic-01 | 112,8   | -42                                      | 43   | 15  | -5   | -4  | -10   | 5  | 98   | -38   |
| gen-02 | 111,7   | -24                                      | 30   | -5  | -11  | 3   | 0   | 6  | 94   | -62   |
| feb-02 | 113,9   | -29                                      | 50   | 0   | -11  | 13  | -6  | 8  | 104  | -52   |
| mar-02 | 109,2   | -34                                      | 50   | 18  | -18  | -2  | -10   | 5  | 93   | -66   |
| apr-02 | 107,8   | -31                                      | 49   | 2   | -32  | -4  | -10   | 2  | 81   | -66   |
| mag-02 | 109,8   | -30                                      | 59   | -3  | -22  | 3   | -8  | 1  | 95   | -62   |
| giu-02 | 105,3   | -32                                      | 78   | 3   | -39  | -4  | -14   | 1  | 94   | -86   |
| lug-02 | 103,8   | -46                                      | 95   | 3   | -37  | -6  | -19   | 3  | 75   | -78   |
| ago-02 | 102,8   | -70                                      | 113  | 11  | -21  | -15   | -27   | 3  | 90   | -80   |
| set-02 | 99,6  | -85                                      | 109  | 23  | -28  | -23   | -24   | 1  | 71   | -84   |
| ott-02 | 99,8  | -85                                      | 111  | 33  | -27  | -25   | -30   | -1   | 85   | -108  |
| nov-02 | 98,6  | -91                                      | 127  | 49  | -18  | -23   | -32   | -3   | 70   | -84   |
| dic-02 | 96,5  | -101                                     | 125  | 50  | -37  | -26   | -31   | -1   | 83   | -96   |
| gen-03 | 94,9  | -95                                      | 132  | 37  | -39  | -15   | -36   | 1  | 80   | -104  |
| feb-03 | 96,2  | -92                                      | 121  | 29  | -31  | -27   | -38   | 1  | 70   | -94   |
| mar-03 | 97,6  | -90                                      | 129  | 29  | -20  | -29   | -33   | -2   | 76   | -96   |
| apr-03 | 98,2  | -88                                      | 122  | 28  | -20  | -25   | -34   | 0  | 79   | -88   |
| mag-03 | 96,0  | -89                                      | 133  | 26  | -30  | -19   | -42   | 0  | 75   | -98   |
| giu-03 | 96,3  | -82                                      | 134  | 23  | -37  | -17   | -35   | -1   | 69   | -90   |
| lug-03 | 96,1  | -79                                      | 121  | 20  | -36  | -21   | -38   | -4   | 73   | -96   |
| ago-03 | 97,9  | -91                                      | 118  | 22  | -16  | -21   | -38   | -6   | 78   | -86   |
| set-03 | 96,8  | -96                                      | 127  | 24  | -16  | -26   | -39   | -2   | 63   | -90   |
| ott-03 | 96,5  | -104                                     | 128  | 30  | -38  | -33   | -43   | -3   | 76   | -102  |
| nov-03 | 94,9  | -96                                      | 130  | 30  | -41  | -35   | -45   | -2   | 66   | -104  |
| dic-03 | 95,9  | -93                                      | 126  | 31  | -44  | -32   | -46   | -9   | 81   | -94   |
| gen-04 | 89,5  | -107                                     | 132  | 32  | -52  | -28   | -44   | -5   | 57   | -110  |
| feb-04 | 88,5  | -118                                     | 127  | 42  | -64  | -37   | -52   | -10  | 63   | -94   |
| mar-04 | 91,9  | -105                                     | 118  | 30  | -62  | -28   | -46   | -5   | 64   | -104  |
| apr-04 | 93,4  | -94                                      | 98   | 32  | -59  | -26   | -45   | -8   | 72   | -86   |
| mag-04 | 90,6  | -96                                      | 98   | 35  | -79  | -31   | -42   | -8   | 59   | -84   |
| giu-04 | 91,6  | -92                                      | 94   | 26  | -59  | -15   | -43   | -7   | 52   | -104  |
| lug-04 | 92,6  | -86                                      | 74   | 23  | -66  | -24   | -34   | -5   | 51   | -98   |
| ago-04 | 92,7  | -89                                      | 89   | 29  | -68  | -21   | -40   | -9   | 65   | -96   |
| set-04 | 93,3  | -86                                      | 78   | 37  | -58  | -34   | -37   | -8   | 69   | -100  |
| ott-04 | 95,3  | -88                                      | 67   | 33  | -63  | -27   | -38   | -8   | 61   | -92   |
| nov-04 | 94,2  | -105                                     | 97   | 38  | -45  | -102  | -54   | -7   | 76   | -104  |
| dic-04 | 92,6  | -103                                     | 82   | 57  | -55  | -31   | -46   | -9   | 82   | -96   |
| gen-05 | 93,7  | -98                                      | 97   | 42  | -36  | -22   | -46   | -9   | 85   | -94   |
| feb-05 | 93,0  | -93                                      | 76   | 53  | -55  | -29   | -40   | -8   | 88   | -100  |
| mar-05 | 93,9  | -91                                      | 77   | 49  | -62  | -24   | -39   | -6   | 89   | -104  |
| apr-05 | 93,7  | -100                                     | 90   | 46  | -50  | -22   | -43   | -5   | 89   | -98   |
| mag-05 | 93,7  | -110                                     | 83   | 44  | -38  | -31   | -46   | -3   | 77   | -76   |
| giu-05 | 93,2  | -118                                     | 72   | 57  | -22  | -37   | -48   | -9   | 107  | -80   |
| lug-05 | 92,0  | -113                                     | 84   | 59  | -49  | -36   | -47   | -6   | 102  | -84   |
| ago-05 | 92,3  | -101                                     | 64   | 55  | -43  | -32   | -44   | -5   | 91   | -104  |
| set-05 | 96,2  | -99                                      | 64   | 50  | -36  | -44   | -32   | -5   | 100  | -82   |
| ott-05 | 98,1  | -104                                     | 71   | 55  | -31  | -39   | -38   | -4   | 111  | -86   |

**TAVOLA 2.3 – CLIMA DI FIDUCIA DEI CONSUMATORI E COMPONENTI DELL'INDICE – CENTRO**  
*(dati mensili destagionalizzati e saldi delle risposte)*

|        | Centro  |   |  |   |   |  |  |   |  |  |
|--------|---|---|--|---|---|--|--|---|--|--|
|        | Clima di fiducia<br>(1995=100)<br>destagionalizzato | giudizi<br>situazione<br>economica<br>dell'Italia | livello dei prezzi<br>(giudizi 12 mesi<br>passati) | previsioni sulla<br>disoccupazione<br>in Italia | previsioni sulle<br>possibilità di<br>effettuare<br>risparmio | Previsioni sulla<br>situazione<br>economica<br>dell'Italia | Giudizi sulla<br>situazione<br>economica della<br>famiglia | Previsioni sulla<br>situazione<br>economica della<br>famiglia | Previsioni sulla<br>convenienza del<br>risparmio | Giudizi sulla<br>convenienza ad<br>acquistare beni<br>durevoli |
| gen-01 | 107,7   | -30   | 53   | 9   | -35   | 8  | -11  | 4   | 70   | -50  |
| feb-01 | 108,8   | -33   | 68   | 16  | -20   | -3   | -5   | 14  | 74   | -52  |
| mar-01 | 110,3   | -38   | 64   | 13  | -20   | 1  | -8   | 6   | 67   | -40  |
| apr-01 | 108,7   | -38   | 62   | -7  | -18   | 2  | -18  | 14  | 82   | -64  |
| mag-01 | 110,3   | -37   | 67   | -8  | -38   | 23   | -17  | 16  | 95   | -42  |
| giu-01 | 112,4   | -29   | 79   | -12   | -20   | 27   | -8   | 17  | 100  | -52  |
| lug-01 | 112,0   | -31   | 73   | -5  | -16   | 30   | -11  | 16  | 82   | -46  |
| ago-01 | 106,9   | -32   | 61   | 1   | -45   | 14   | -12  | 9   | 51   | -56  |
| set-01 | 107,4   | -31   | 53   | 5   | -34   | -4   | -11  | 4   | 62   | -48  |
| ott-01 | 110,3   | -25   | 32   | 20  | -22   | -13  | -8   | 11  | 91   | -56  |
| nov-01 | 105,9   | -53   | 33   | 25  | -50   | -21  | -16  | 4   | 104  | -54  |
| dic-01 | 109,1   | -41   | 28   | 21  | -24   | -8   | -12  | 2   | 97   | -74  |
| gen-02 | 110,4   | -31   | 32   | -2  | -15   | 5  | -5   | 7   | 84   | -64  |
| feb-02 | 114,6   | -27   | 41   | 4   | -14   | 13   | -3   | 11  | 110  | -48  |
| mar-02 | 108,8   | -38   | 54   | 17  | -27   | 3  | -10  | 5   | 87   | -72  |
| apr-02 | 105,4   | -34   | 61   | 8   | -52   | 2  | -15  | 3   | 79   | -68  |
| mag-02 | 107,9   | -33   | 59   | -5  | -28   | 4  | -11  | 0   | 89   | -70  |
| giu-02 | 102,3   | -36   | 78   | 9   | -41   | -5   | -13  | 3   | 77   | -94  |
| lug-02 | 100,1   | -53   | 95   | 14  | -47   | -12  | -23  | 2   | 74   | -82  |
| ago-02 | 99,1  | -80   | 114  | 18  | -50   | -14  | -28  | 3   | 73   | -76  |
| set-02 | 99,8  | -76   | 103  | 16  | -41   | -17  | -22  | -2  | 82   | -94  |
| ott-02 | 94,1  | -92   | 114  | 40  | -57   | -30  | -28  | -6  | 73   | -106   |
| nov-02 | 97,9  | -90   | 120  | 44  | -31   | -25  | -32  | -3  | 86   | -96  |
| dic-02 | 94,9  | -110  | 124  | 61  | -50   | -32  | -31  | -6  | 90   | -100   |
| gen-03 | 94,5  | -91   | 134  | 33  | -47   | -29  | -37  | -5  | 80   | -102   |
| feb-03 | 97,1  | -80   | 120  | 26  | -33   | -23  | -41  | 1   | 80   | -94  |
| mar-03 | 94,7  | -102  | 129  | 35  | -38   | -31  | -42  | -2  | 65   | -98  |
| apr-03 | 93,7  | -101  | 137  | 27  | -39   | -33  | -41  | -8  | 75   | -96  |
| mag-03 | 95,1  | -97   | 135  | 27  | -28   | -13  | -40  | -5  | 75   | -96  |
| giu-03 | 91,4  | -91   | 126  | 29  | -52   | -19  | -43  | -2  | 59   | -100   |
| lug-03 | 95,7  | -86   | 123  | 26  | -45   | -24  | -40  | -1  | 84   | -82  |
| ago-03 | 93,2  | -102  | 129  | 23  | -39   | -33  | -41  | -1  | 49   | -96  |
| set-03 | 93,5  | -94   | 130  | 32  | -51   | -28  | -43  | -9  | 65   | -92  |
| ott-03 | 95,5  | -103  | 130  | 32  | -37   | -37  | -44  | -5  | 90   | -92  |
| nov-03 | 91,8  | -101  | 139  | 38  | -51   | -37  | -51  | -8  | 73   | -114   |
| dic-03 | 94,3  | -103  | 127  | 25  | -56   | -32  | -48  | -6  | 75   | -102   |
| gen-04 | 88,8  | -114  | 130  | 41  | -66   | -28  | -56  | -4  | 64   | -102   |
| feb-04 | 87,0  | -122  | 127  | 43  | -79   | -34  | -54  | -5  | 68   | -102   |
| mar-04 | 91,7  | -102  | 119  | 35  | -72   | -27  | -50  | -8  | 74   | -104   |
| apr-04 | 88,3  | -99   | 103  | 25  | -90   | -31  | -53  | -9  | 47   | -98  |
| mag-04 | 86,8  | -111  | 102  | 44  | -83   | -30  | -49  | -10   | 59   | -102   |
| giu-04 | 89,5  | -92   | 93   | 23  | -78   | -21  | -41  | 0   | 51   | -106   |
| lug-04 | 90,9  | -93   | 88   | 32  | -68   | -26  | -38  | -4  | 60   | -96  |
| ago-04 | 92,7  | -89   | 90   | 29  | -66   | -34  | -42  | -10   | 58   | -82  |
| set-04 | 93,0  | -92   | 78   | 39  | -66   | -32  | -41  | -4  | 83   | -98  |
| ott-04 | 93,9  | -91   | 71   | 33  | -72   | -22  | -41  | -5  | 68   | -88  |
| nov-04 | 91,2  | -107  | 94   | 39  | -68   | -15  | -57  | -7  | 61   | -98  |
| dic-04 | 92,3  | -106  | 90   | 48  | -60   | -22  | -52  | -5  | 80   | -118   |
| gen-05 | 92,3  | -95   | 85   | 33  | -62   | -16  | -48  | -8  | 75   | -102   |
| feb-05 | 94,3  | -95   | 88   | 45  | -62   | -18  | -47  | -2  | 105  | -96  |
| mar-05 | 92,3  | -95   | 87   | 44  | -79   | -30  | -44  | -10   | 87   | -100   |
| apr-05 | 94,9  | -96   | 78   | 33  | -50   | -18  | -41  | -3  | 88   | -98  |
| mag-05 | 92,4  | -106  | 93   | 48  | -51   | -21  | -52  | -2  | 87   | -82  |
| giu-05 | 91,6  | -121  | 77   | 52  | -34   | -34  | -58  | -2  | 111  | -80  |
| lug-05 | 89,3  | -119  | 90   | 58  | -59   | -33  | -58  | -5  | 110  | -96  |
| ago-05 | 91,6  | -107  | 78   | 49  | -80   | -32  | -54  | -3  | 101  | -74  |
| set-05 | 91,4  | -113  | 75   | 53  | -64   | -40  | -50  | -12   | 106  | -88  |
| ott-05 | 92,4  | -105  | 73   | 51  | -64   | -40  | -45  | -5  | 93   | -88  |

**TAVOLA 2.4 – CLIMA DI FIDUCIA DEI CONSUMATORI E COMPONENTI DELL'INDICE -MEZZOGIORNO**  
(dati mensili destagionalizzati e saldi delle risposte)

|        | Mezzogiorno                                   |  |  |   |  |   |   |  |  |   |
|--------|---|--|--|---|--|---|---|--|--|---|
|        | Clima di fiducia (1995=100) destagionalizzato | giudizi situazione economica dell'Italia | livello dei prezzi (giudizi 12 mesi passati) | previsioni sulla disoccupazione in Italia | previsioni sulle possibilità di effettuare risparmio | Previsioni sulla situazione economica dell'Italia | Giudizi sulla situazione economica della famiglia | Previsioni sulla situazione economica della famiglia | Previsioni sulla convenienza del risparmio | Giudizi sulla convenienza ad acquistare beni durevoli |
| gen-01 | 102,9   | -45                                      | 59   | 25  | -49  | -2  | -17   | 6  | 70   | -55   |
| feb-01 | 103,4   | -54                                      | 52   | 28  | -46  | -9  | -16   | 8  | 75   | -59   |
| mar-01 | 105,2   | -44                                      | 61   | 24  | -45  | -10   | -18   | 7  | 79   | -60   |
| apr-01 | 104,9   | -49                                      | 66   | 20  | -41  | 0   | -21   | 9  | 90   | -62   |
| mag-01 | 108,6   | -45                                      | 74   | 7   | -31  | 21  | -17   | 16   | 118  | -66   |
| giu-01 | 108,8   | -42                                      | 73   | 3   | -30  | 23  | -16   | 13   | 122  | -78   |
| lug-01 | 108,8   | -40                                      | 65   | 5   | -30  | 23  | -15   | 18   | 93   | -55   |
| ago-01 | 105,9   | -38                                      | 56   | 16  | -43  | 21  | -14   | 9  | 73   | -51   |
| set-01 | 104,7   | -30                                      | 35   | 15  | -50  | 8   | -15   | 3  | 73   | -71   |
| ott-01 | 108,6   | -34                                      | 28   | 33  | -36  | -13   | -11   | 12   | 101  | -46   |
| nov-01 | 105,0   | -47                                      | 30   | 34  | -49  | -25   | -20   | 2  | 110  | -63   |
| dic-01 | 107,2   | -47                                      | 34   | 22  | -39  | -12   | -17   | 9  | 103  | -73   |
| gen-02 | 104,5   | -35                                      | 35   | 15  | -38  | -2  | -14   | 4  | 83   | -85   |
| feb-02 | 108,3   | -43                                      | 47   | 22  | -40  | 5   | -11   | 7  | 105  | -63   |
| mar-02 | 105,2   | -43                                      | 46   | 34  | -48  | -1  | -18   | 4  | 104  | -80   |
| apr-02 | 101,6   | -40                                      | 55   | 26  | -58  | -11   | -20   | -3   | 90   | -87   |
| mag-02 | 100,5   | -47                                      | 65   | 19  | -60  | -16   | -19   | -3   | 105  | -88   |
| giu-02 | 99,6  | -47                                      | 87   | 21  | -54  | -12   | -16   | -2   | 91   | -103  |
| lug-02 | 97,3  | -64                                      | 98   | 27  | -56  | -13   | -27   | -4   | 95   | -99   |
| ago-02 | 96,6  | -75                                      | 108  | 31  | -52  | -13   | -31   | 0  | 85   | -87   |
| set-02 | 94,8  | -85                                      | 113  | 36  | -49  | -22   | -37   | -4   | 87   | -105  |
| ott-02 | 92,6  | -96                                      | 117  | 42  | -63  | -32   | -43   | -8   | 90   | -113  |
| nov-02 | 94,6  | -91                                      | 123  | 55  | -52  | -26   | -40   | -5   | 82   | -95   |
| dic-02 | 91,1  | -108                                     | 124  | 70  | -61  | -43   | -40   | -3   | 92   | -111  |
| gen-03 | 91,4  | -95                                      | 137  | 50  | -58  | -29   | -45   | -3   | 86   | -106  |
| feb-03 | 91,8  | -99                                      | 128  | 47  | -54  | -35   | -44   | -5   | 72   | -107  |
| mar-03 | 91,8  | -101                                     | 135  | 50  | -51  | -43   | -46   | -5   | 83   | -107  |
| apr-03 | 92,2  | -101                                     | 129  | 50  | -51  | -33   | -47   | -5   | 60   | -105  |
| mag-03 | 89,7  | -103                                     | 132  | 50  | -51  | -29   | -48   | -3   | 86   | -109  |
| giu-03 | 90,4  | -96                                      | 137  | 44  | -54  | -28   | -51   | -7   | 77   | -101  |
| lug-03 | 91,4  | -89                                      | 132  | 37  | -62  | -26   | -51   | -7   | 97   | -101  |
| ago-03 | 89,7  | -89                                      | 131  | 35  | -64  | -30   | -50   | -5   | 86   | -103  |
| set-03 | 91,7  | -101                                     | 130  | 38  | -51  | -34   | -47   | -4   | 76   | -104  |
| ott-03 | 91,2  | -108                                     | 140  | 38  | -62  | -40   | -50   | -7   | 81   | -110  |
| nov-03 | 88,3  | -113                                     | 142  | 48  | -70  | -43   | -52   | -6   | 80   | -123  |
| dic-03 | 89,2  | -110                                     | 137  | 43  | -79  | -38   | -56   | -14  | 77   | -104  |
| gen-04 | 85,9  | -119                                     | 135  | 42  | -81  | -30   | -58   | -7   | 80   | -123  |
| feb-04 | 83,7  | -124                                     | 134  | 57  | -100   | -38   | -66   | -13  | 75   | -109  |
| mar-04 | 86,4  | -117                                     | 126  | 44  | -96  | -42   | -56   | -12  | 77   | -111  |
| apr-04 | 87,1  | -110                                     | 112  | 40  | -86  | -38   | -57   | -13  | 72   | -113  |
| mag-04 | 81,9  | -117                                     | 110  | 46  | -109   | -26   | -53   | -13  | 63   | -121  |
| giu-04 | 84,8  | -102                                     | 109  | 38  | -89  | -31   | -56   | -7   | 59   | -120  |
| lug-04 | 86,5  | -103                                     | 93   | 38  | -83  | -34   | -52   | -10  | 62   | -100  |
| ago-04 | 86,8  | -102                                     | 86   | 37  | -89  | -34   | -55   | -8   | 64   | -93   |
| set-04 | 87,2  | -101                                     | 86   | 45  | -94  | -39   | -51   | -14  | 85   | -109  |
| ott-04 | 90,9  | -95                                      | 70   | 44  | -88  | -33   | -45   | -11  | 84   | -103  |
| nov-04 | 88,8  | -121                                     | 104  | 58  | -69  | -27   | -62   | -10  | 89   | -109  |
| dic-04 | 90,4  | -113                                     | 99   | 55  | -73  | -26   | -61   | -6   | 90   | -105  |
| gen-05 | 90,8  | -105                                     | 105  | 48  | -79  | -27   | -56   | -8   | 76   | -115  |
| feb-05 | 89,0  | -103                                     | 100  | 49  | -93  | -28   | -54   | -8   | 99   | -118  |
| mar-05 | 88,8  | -107                                     | 96   | 60  | -91  | -29   | -56   | -13  | 102  | -110  |
| apr-05 | 91,0  | -108                                     | 93   | 45  | -68  | -27   | -56   | -2   | 104  | -105  |
| mag-05 | 90,4  | -118                                     | 106  | 51  | -53  | -25   | -63   | -1   | 108  | -89   |
| giu-05 | 87,8  | -132                                     | 101  | 64  | -53  | -39   | -60   | -8   | 121  | -94   |
| lug-05 | 86,9  | -126                                     | 101  | 69  | -71  | -44   | -58   | -7   | 125  | -103  |
| ago-05 | 85,8  | -115                                     | 88   | 62  | -76  | -41   | -53   | -10  | 95   | -104  |
| set-05 | 86,7  | -117                                     | 90   | 65  | -82  | -52   | -54   | -16  | 114  | -100  |
| ott-05 | 89,6  | -118                                     | 89   | 69  | -81  | -41   | -55   | -10  | 119  | -91   |

**TAVOLA 3.1 – IMPRESE REGISTRATE TOTALI – DATI TRIMESTRALI**  
(valori assoluti)

|                  | Nord-Ovest | Nord-Est  | Centro    | Mezzogiorno | ITALIA    |
|------------------|------------|-----------|-----------|-------------|-----------|
| 1999 I Trimestre | 1.447.050  | 1.142.116 | 1.134.318 | 1.788.498   | 5.511.982 |
| II Trimestre     | 1.458.604  | 1.150.098 | 1.143.084 | 1.802.051   | 5.553.837 |
| III Trimestre    | 1.465.404  | 1.154.077 | 1.149.505 | 1.812.495   | 5.581.481 |
| IV Trimestre     | 1.469.389  | 1.154.900 | 1.153.583 | 1.817.491   | 5.595.363 |
| 2000 I Trimestre | 1.468.671  | 1.149.804 | 1.155.821 | 1.820.030   | 5.594.326 |
| II Trimestre     | 1.482.689  | 1.160.512 | 1.166.913 | 1.838.263   | 5.648.377 |
| III Trimestre    | 1.491.536  | 1.167.241 | 1.174.404 | 1.852.429   | 5.685.610 |
| IV Trimestre     | 1.495.310  | 1.165.888 | 1.178.995 | 1.858.369   | 5.698.562 |
| 2001 I Trimestre | 1.495.544  | 1.162.115 | 1.183.228 | 1.860.479   | 5.701.366 |
| II Trimestre     | 1.511.311  | 1.170.317 | 1.194.736 | 1.876.731   | 5.753.095 |
| III Trimestre    | 1.516.590  | 1.173.647 | 1.199.461 | 1.884.303   | 5.774.001 |
| IV Trimestre     | 1.522.028  | 1.175.502 | 1.201.300 | 1.893.768   | 5.792.598 |
| 2002 I Trimestre | 1.520.417  | 1.171.026 | 1.202.335 | 1.895.730   | 5.789.508 |
| II Trimestre     | 1.530.806  | 1.177.160 | 1.179.905 | 1.912.408   | 5.800.279 |
| III Trimestre    | 1.534.066  | 1.179.858 | 1.182.415 | 1.922.271   | 5.818.610 |
| IV Trimestre     | 1.536.786  | 1.179.040 | 1.185.629 | 1.929.399   | 5.830.854 |
| 2003 I Trimestre | 1.532.356  | 1.173.407 | 1.187.355 | 1.930.420   | 5.823.538 |
| II Trimestre     | 1.543.539  | 1.181.673 | 1.196.675 | 1.942.487   | 5.864.374 |
| III Trimestre    | 1.549.471  | 1.185.726 | 1.203.314 | 1.948.947   | 5.887.458 |
| IV Trimestre     | 1.553.965  | 1.187.018 | 1.207.046 | 1.956.854   | 5.904.883 |
| 2004 I Trimestre | 1.551.453  | 1.183.133 | 1.207.698 | 1.955.874   | 5.898.158 |
| II Trimestre     | 1.564.892  | 1.192.813 | 1.217.349 | 1.972.888   | 5.947.942 |
| III Trimestre    | 1.573.057  | 1.197.880 | 1.222.232 | 1.982.936   | 5.976.105 |
| IV Trimestre     | 1.578.907  | 1.200.462 | 1.226.000 | 1.992.380   | 5.997.749 |
| 2005 I Trimestre | 1.577.810  | 1.198.538 | 1.225.837 | 1.995.376   | 5.997.561 |
| II Trimestre     | 1.590.188  | 1.207.960 | 1.231.793 | 2.010.646   | 6.040.587 |
| III Trimestre    | 1.596.306  | 1.212.116 | 1.235.733 | 2.019.731   | 6.063.886 |

**TAVOLA 3.2 – IMPRESE REGISTRATE AL NETTO DELL'AGRICOLTURA – DATI TRIMESTRALI**  
(valori percentuali tendenziali)

|                  | Nord-Ovest | Nord-Est | Centro | Mezzogiorno | ITALIA |
|------------------|------------|----------|--------|-------------|--------|
| 1999 I Trimestre | 1,1        | 1,4      | 1,4    | 2,4         | 1,6    |
| II Trimestre     | 1,3        | 1,5      | 1,6    | 2,2         | 1,7    |
| III Trimestre    | 1,5        | 1,7      | 1,8    | 2,3         | 1,8    |
| IV Trimestre     | 1,7        | 1,9      | 2,1    | 2,5         | 2,1    |
| 2000 I Trimestre | 1,9        | 1,9      | 2,4    | 2,6         | 2,2    |
| II Trimestre     | 2,1        | 2,2      | 2,6    | 3,1         | 2,5    |
| III Trimestre    | 2,2        | 2,3      | 2,7    | 3,3         | 2,6    |
| IV Trimestre     | 2,2        | 2,4      | 2,8    | 3,6         | 2,8    |
| 2001 I Trimestre | 2,3        | 2,5      | 2,9    | 3,8         | 2,9    |
| II Trimestre     | 2,4        | 2,4      | 3,0    | 3,8         | 2,9    |
| III Trimestre    | 2,2        | 2,2      | 2,8    | 3,5         | 2,7    |
| IV Trimestre     | 2,2        | 2,3      | 2,5    | 3,3         | 2,6    |
| 2002 I Trimestre | 2,0        | 2,2      | 2,3    | 3,1         | 2,4    |
| II Trimestre     | 1,6        | 2,0      | -1,0   | 3,0         | 1,5    |
| III Trimestre    | 1,5        | 1,8      | -1,2   | 3,1         | 1,4    |
| IV Trimestre     | 1,3        | 1,5      | -1,1   | 3,0         | 1,3    |
| 2003 I Trimestre | 1,2        | 1,3      | -1,1   | 2,9         | 1,2    |
| II Trimestre     | 1,2        | 1,4      | 1,9    | 2,5         | 1,8    |
| III Trimestre    | 1,3        | 1,5      | 2,3    | 2,3         | 1,9    |
| IV Trimestre     | 1,5        | 1,7      | 2,3    | 2,3         | 1,9    |
| 2004 I Trimestre | 1,6        | 1,8      | 2,2    | 2,2         | 2,0    |
| II Trimestre     | 1,7        | 2,0      | 2,3    | 2,5         | 2,1    |
| III Trimestre    | 1,9        | 2,0      | 2,1    | 2,6         | 2,2    |
| IV Trimestre     | 1,9        | 2,0      | 2,0    | 2,6         | 2,2    |
| 2005 I Trimestre | 2,0        | 2,1      | 1,9    | 2,7         | 2,2    |
| II Trimestre     | 1,9        | 2,0      | 1,5    | 2,5         | 2,0    |
| III Trimestre    | 1,7        | 1,9      | 1,4    | 2,4         | 1,9    |

**TAVOLA 4.1 – ESPORTAZIONI PER RIPARTIZIONE E REGIONI – II TRIMESTRE 2005**  
( milioni di euro correnti)

|                           | 2004              | 2005            | Variazioni<br>percentuali<br>rispetto all'anno<br>precedente | Composizione % |              |
|---------------------------|-------------------|-----------------|--|----------------|--------------|
|                           | (milioni di euro) |                 |  | 2004           | 2005         |
| Piemonte                  | 7.934,4           | 8.276,6         | 4,3  | 11,1           | 10,9         |
| Valle D'Aosta             | 121,6             | 133,3           | 9,6  | 0,2            | 0,2          |
| Lombardia                 | 20.018,9          | 22.178,0        | 10,8   | 28,1           | 29,3         |
| Liguria                   | 980,1             | 1.083,9         | 10,6   | 1,4            | 1,4          |
| Trentino-Alto Adige       | 1.261,2           | 1.323,4         | 4,9  | 1,8            | 1,7          |
| Veneto                    | 9.952,3           | 10.002,9        | 0,5  | 14,0           | 13,2         |
| Friuli-Venezia Giulia     | 2.287,7           | 2.402,1         | 5,0  | 3,2            | 3,2          |
| Emilia Romagna            | 8.879,9           | 9.444,6         | 6,4  | 12,5           | 12,5         |
| Toscana                   | 5.456,7           | 5.750,5         | 5,4  | 7,7            | 7,6          |
| Umbria                    | 689,2             | 782,9           | 13,6   | 1,0            | 1,0          |
| Marche                    | 2.210,8           | 2.241,1         | 1,4  | 3,1            | 3,0          |
| Lazio                     | 2.986,2           | 2.669,1         | -10,6  | 4,2            | 3,5          |
| Abruzzo                   | 1.424,8           | 1.675,1         | 17,6   | 2,0            | 2,2          |
| Molise                    | 110,1             | 135,0           | 22,6   | 0,2            | 0,2          |
| Campania                  | 1.741,7           | 1.788,3         | 2,7  | 2,4            | 2,4          |
| Puglia                    | 1.513,7           | 1.624,0         | 7,3  | 2,1            | 2,1          |
| Basilicata                | 346,5             | 286,6           | -17,3  | 0,5            | 0,4          |
| Calabria                  | 76,3              | 84,8            | 11,1   | 0,1            | 0,1          |
| Sicilia                   | 1.369,7           | 1.766,7         | 29,0   | 1,9            | 2,3          |
| Sardegna                  | 633,5             | 810,7           | 28,0   | 0,9            | 1,1          |
| non specificate           | 1.244,6           | 1.309,3         | 5,2  | 1,7            | 1,7          |
| <br>                      |                   |                 |  |                |              |
| Nord Ovest                | 29.054,9          | 31.671,8        | 9,0  | 40,8           | 41,8         |
| Nord Est                  | 22.381,2          | 23.173,1        | 3,5  | 31,4           | 30,6         |
| Centro                    | 11.343,0          | 11.443,6        | 0,9  | 15,9           | 15,1         |
| Mezzogiorno               | 7.216,3           | 8.171,2         | 13,2   | 10,1           | 10,8         |
| <i>Italia meridionale</i> | 5.213,1           | 5.593,8         | 7,3  | 7,3            | 7,4          |
| <i>Italia insulare</i>    | 2.003,2           | 2.577,4         | 28,7   | 2,8            | 3,4          |
| <br>                      |                   |                 |  |                |              |
| <b>ITALIA</b>             | <b>71.240,0</b>   | <b>75.769,1</b> | <b>6,4</b>   | <b>100,0</b>   | <b>100,0</b> |

Fonte: Istat

**TAVOLA 4.2 – ESPORTAZIONI PER RIPARTIZIONE E REGIONI – I SEMESTRE 2005**

(milioni di euro correnti)

|                           | 2004              | 2005             | Variazioni<br>percentuali<br>rispetto all'anno<br>precedente | Composizione % |              |
|---------------------------|-------------------|------------------|--|----------------|--------------|
|                           | (milioni di euro) |                  |  | 2004           | 2005         |
| Piemonte                  | 15.175,2          | 15.649,9         | 3,1  | 11,3           | 10,9         |
| Valle D'Aosta             | 228,0             | 247,6            | 8,6  | 0,2            | 0,2          |
| Lombardia                 | 37.861,9          | 41.118,7         | 8,6  | 28,1           | 28,7         |
| Liguria                   | 1.785,8           | 1.902,8          | 6,5  | 1,3            | 1,3          |
| Trentino-Alto Adige       | 2.402,9           | 2.533,0          | 5,4  | 1,8            | 1,8          |
| Veneto                    | 18.356,4          | 19.578,6         | 6,7  | 13,6           | 13,7         |
| Friuli-Venezia Giulia     | 4.725,8           | 4.572,0          | -3,3   | 3,5            | 3,2          |
| Emilia Romagna            | 16.387,9          | 18.146,2         | 10,7   | 12,2           | 12,7         |
| Toscana                   | 10.315,1          | 10.577,6         | 2,5  | 7,7            | 7,4          |
| Umbria                    | 1.274,1           | 1.447,5          | 13,6   | 0,9            | 1,0          |
| Marche                    | 4.213,8           | 4.286,1          | 1,7  | 3,1            | 3,0          |
| Lazio                     | 5.522,2           | 5.024,1          | -9,0   | 4,1            | 3,5          |
| Abruzzo                   | 2.900,2           | 3.162,1          | 9,0  | 2,2            | 2,2          |
| Molise                    | 254,2             | 291,6            | 14,7   | 0,2            | 0,2          |
| Campania                  | 3.312,5           | 3.465,2          | 4,6  | 2,5            | 2,4          |
| Puglia                    | 2.886,0           | 3.182,2          | 10,3   | 2,1            | 2,2          |
| Basilicata                | 687,6             | 522,1            | -24,1  | 0,5            | 0,4          |
| Calabria                  | 153,9             | 154,8            | 0,6  | 0,1            | 0,1          |
| Sicilia                   | 2.616,2           | 3.184,4          | 21,7   | 1,9            | 2,2          |
| Sardegna                  | 1.124,9           | 1.631,8          | 45,1   | 0,8            | 1,1          |
| non specificate           | 2.432,2           | 2.461,1          | 1,2  | 1,8            | 1,7          |
| <br>                      |                   |                  |  |                |              |
| Nord Ovest                | 55.050,9          | 58.919,0         | 7,0  | 40,9           | 41,2         |
| Nord Est                  | 41.873,1          | 44.829,9         | 7,1  | 31,1           | 31,3         |
| Centro                    | 21.325,2          | 21.335,3         | 0,0  | 15,8           | 14,9         |
| Mezzogiorno               | 13.935,6          | 15.594,2         | 11,9   | 10,4           | 10,9         |
| <i>Italia meridionale</i> | 10.194,4          | 10.778,1         | 5,7  | 7,6            | 7,5          |
| <i>Italia insulare</i>    | 3.741,1           | 4.816,2          | 28,7   | 2,8            | 3,4          |
| <br>                      |                   |                  |  |                |              |
| <b>ITALIA</b>             | <b>134.616,9</b>  | <b>143.139,6</b> | <b>6,3</b>   | <b>100,0</b>   | <b>100,0</b> |

Fonte: Istat

**TAVOLA 4.3 – ESPORTAZIONI PER RIPARTIZIONE GEOGRAFICA – DATI TRIMESTRALI**  
(milioni di euro correnti)

|             | Nord-Ovest | Nord-Est | Centro   | Centro-Nord | Mezzogiorno | ITALIA   |
|-------------|------------|----------|----------|-------------|-------------|----------|
| 1996 I Trim | 22.837,3   | 14.966,9 | 8.007,6  | 45.811,9    | 4.431,8     | 50.284,8 |
| II Trim     | 23.183,3   | 15.345,2 | 8.090,4  | 46.619,0    | 4.569,2     | 51.229,5 |
| III Trim    | 20.443,7   | 14.481,1 | 7.634,5  | 42.559,4    | 4.361,4     | 46.965,1 |
| IV Trim     | 23.420,6   | 15.924,3 | 7.981,2  | 47.326,1    | 4.966,7     | 52.363,0 |
| 1997 I Trim | 21.506,4   | 14.490,4 | 7.913,3  | 43.910,0    | 4.628,0     | 48.597,7 |
| II Trim     | 24.015,4   | 16.494,1 | 8.665,4  | 49.174,9    | 4.949,9     | 54.202,0 |
| III Trim    | 22.079,2   | 15.796,5 | 8.496,2  | 46.371,9    | 4.957,5     | 51.358,4 |
| IV Trim     | 24.699,7   | 17.316,3 | 9.147,4  | 51.163,4    | 5.885,3     | 57.139,0 |
| 1998 I Trim | 23.716,2   | 16.585,8 | 8.678,3  | 48.980,2    | 5.682,9     | 54.721,8 |
| II Trim     | 24.463,0   | 18.125,8 | 9.059,2  | 51.648,0    | 5.948,0     | 57.654,2 |
| III Trim    | 22.028,7   | 16.367,7 | 8.636,2  | 47.032,6    | 5.178,5     | 52.272,1 |
| IV Trim     | 23.530,4   | 17.095,6 | 8.915,6  | 49.541,6    | 5.751,4     | 55.338,6 |
| 1999 I Trim | 21.628,2   | 16.151,6 | 8.285,5  | 46.065,2    | 5.103,5     | 51.204,5 |
| II Trim     | 23.032,1   | 17.787,3 | 8.740,6  | 49.560,1    | 5.392,2     | 54.952,3 |
| III Trim    | 21.668,4   | 16.933,1 | 8.734,8  | 47.336,3    | 5.532,4     | 52.868,7 |
| IV Trim     | 26.285,3   | 18.949,9 | 9.982,8  | 55.218,0    | 6.421,5     | 61.639,5 |
| 2000 I Trim | 25.974,8   | 19.134,8 | 10.218,3 | 55.327,9    | 6.365,9     | 61.836,4 |
| II Trim     | 26.538,2   | 20.105,9 | 10.225,6 | 56.869,7    | 7.087,3     | 64.134,2 |
| III Trim    | 25.627,3   | 19.732,7 | 10.924,3 | 56.284,2    | 6.851,5     | 63.313,2 |
| IV Trim     | 28.976,0   | 21.490,1 | 11.954,3 | 62.420,4    | 8.366,5     | 70.998,5 |
| 2001 I Trim | 29.194,1   | 20.917,6 | 11.043,8 | 61.155,4    | 7.625,6     | 68.967,7 |
| II Trim     | 29.061,1   | 21.846,2 | 11.407,7 | 62.315,0    | 7.630,4     | 70.145,5 |
| III Trim    | 25.364,0   | 19.908,7 | 10.548,4 | 55.821,1    | 6.923,1     | 62.930,8 |
| IV Trim     | 29.887,4   | 21.926,9 | 11.305,8 | 63.120,2    | 7.532,4     | 70.876,2 |
| 2002 I Trim | 26.944,2   | 20.950,0 | 10.580,6 | 58.474,8    | 6.870,5     | 65.531,3 |
| II Trim     | 27.675,9   | 21.315,8 | 11.443,6 | 60.435,3    | 7.339,9     | 67.987,3 |
| III Trim    | 25.863,1   | 20.375,0 | 10.920,5 | 57.158,7    | 6.725,1     | 64.073,4 |
| IV Trim     | 29.047,4   | 22.639,7 | 11.610,6 | 63.297,6    | 7.888,0     | 71.401,2 |
| 2003 I Trim | 27.216,0   | 20.253,1 | 10.410,2 | 57.879,2    | 7.086,4     | 65.162,3 |
| II Trim     | 26.906,1   | 20.558,4 | 10.187,1 | 57.651,6    | 6.686,0     | 64.545,8 |
| III Trim    | 25.149,4   | 19.952,3 | 10.263,8 | 55.365,4    | 6.656,9     | 62.240,8 |
| IV Trim     | 30.860,0   | 22.317,8 | 11.588,0 | 64.765,8    | 7.646,7     | 72.662,5 |
| 2004 I Trim | 25.995,9   | 19.491,9 | 9.982,2  | 55.470,1    | 6.719,3     | 63.376,9 |
| II Trim     | 29.054,9   | 22.381,2 | 11.343,0 | 62.779,1    | 7.216,3     | 71.240,0 |
| III Trim    | 27.965,6   | 22.278,3 | 11.339,7 | 61.583,6    | 7.755,3     | 69.556,1 |
| IV Trim     | 30.345,9   | 24.161,3 | 11.398,3 | 65.905,5    | 8.374,9     | 75.555,3 |
| 2005 I Trim | 27.247,1   | 21.656,8 | 9.891,7  | 58.795,6    | 7.423,0     | 67.370,5 |
| II Trim     | 31.671,8   | 23.173,1 | 11.443,6 | 66.288,6    | 8.171,2     | 75.769,1 |

Fonte: Istat

**TAVOLA 4.4 – ESPORTAZIONI PER RIPARTIZIONE GEOGRAFICA – DATI TRIMESTRALI**  
(composizioni percentuali)

|             | Nord-Ovest | Nord-Est | Centro | Centro-Nord | Mezzogiorno |
|-------------|------------|----------|--------|-------------|-------------|
| 1996 I Trim | 45,4       | 29,8     | 15,9   | 91,1        | 8,8         |
| II Trim     | 45,3       | 30,0     | 15,8   | 91,0        | 8,9         |
| III Trim    | 43,5       | 30,8     | 16,3   | 90,6        | 9,3         |
| IV Trim     | 44,7       | 30,4     | 15,2   | 90,4        | 9,5         |
| 1997 I Trim | 44,3       | 29,8     | 16,3   | 90,4        | 9,5         |
| II Trim     | 44,3       | 30,4     | 16,0   | 90,7        | 9,1         |
| III Trim    | 43,0       | 30,8     | 16,5   | 90,3        | 9,7         |
| IV Trim     | 43,2       | 30,3     | 16,0   | 89,5        | 10,3        |
| 1998 I Trim | 43,3       | 30,3     | 15,9   | 89,5        | 10,4        |
| II Trim     | 42,4       | 31,4     | 15,7   | 89,6        | 10,3        |
| III Trim    | 42,1       | 31,3     | 16,5   | 90,0        | 9,9         |
| IV Trim     | 42,5       | 30,9     | 16,1   | 89,5        | 10,4        |
| 1999 I Trim | 42,2       | 31,5     | 16,2   | 90,0        | 10,0        |
| II Trim     | 41,9       | 32,4     | 15,9   | 90,2        | 9,8         |
| III Trim    | 41,0       | 32,0     | 16,5   | 89,5        | 10,5        |
| IV Trim     | 42,6       | 30,7     | 16,2   | 89,6        | 10,4        |
| 2000 I Trim | 42,0       | 30,9     | 16,5   | 89,5        | 10,3        |
| II Trim     | 41,4       | 31,3     | 15,9   | 88,7        | 11,1        |
| III Trim    | 40,5       | 31,2     | 17,3   | 88,9        | 10,8        |
| IV Trim     | 40,8       | 30,3     | 16,8   | 87,9        | 11,8        |
| 2001 I Trim | 42,3       | 30,3     | 16,0   | 88,7        | 11,1        |
| II Trim     | 41,4       | 31,1     | 16,3   | 88,8        | 10,9        |
| III Trim    | 40,3       | 31,6     | 16,8   | 88,7        | 11,0        |
| IV Trim     | 42,2       | 30,9     | 16,0   | 89,1        | 10,6        |
| 2002 I Trim | 41,1       | 32,0     | 16,1   | 89,2        | 10,5        |
| II Trim     | 40,7       | 31,4     | 16,8   | 88,9        | 10,8        |
| III Trim    | 40,4       | 31,8     | 17,0   | 89,2        | 10,5        |
| IV Trim     | 40,7       | 31,7     | 16,3   | 88,7        | 11,0        |
| 2003 I Trim | 41,8       | 31,1     | 16,0   | 88,8        | 10,9        |
| II Trim     | 41,7       | 31,9     | 15,8   | 89,3        | 10,4        |
| III Trim    | 40,4       | 32,1     | 16,5   | 89,0        | 10,7        |
| IV Trim     | 42,5       | 30,7     | 15,9   | 89,1        | 10,5        |
| 2004 I Trim | 41,7       | 31,2     | 16,0   | 88,9        | 10,8        |
| II Trim     | 41,4       | 31,9     | 16,2   | 89,4        | 10,3        |
| III Trim    | 40,2       | 32,0     | 16,3   | 88,5        | 11,1        |
| IV Trim     | 43,6       | 34,7     | 16,4   | 94,8        | 12,0        |
| 2005 I Trim | 40,4       | 32,1     | 14,7   | 87,3        | 11,0        |
| II Trim     | 41,8       | 30,6     | 15,1   | 87,5        | 10,8        |

Fonte:Istat

**TAVOLA 4.5 – ESPORTAZIONI PER RIPARTIZIONE GEOGRAFICA – DATI TRIMESTRALI**  
(variazioni percentuali tendenziali)

|             | Nord-Ovest | Nord-Est | Centro | Centro-Nord | Mezzogiorno | ITALIA |
|-------------|------------|----------|--------|-------------|-------------|--------|
| 1996 I Trim | 5,8        | 9,1      | 13,2   | 8,1         | 7,6         | 8,2    |
| II Trim     | -4,2       | 3,2      | 9,3    | 0,3         | -8,2        | -0,4   |
| III Trim    | -0,4       | 1,5      | 4,2    | 1,0         | 1,1         | 1,1    |
| IV Trim     | -1,2       | 0,9      | -2,3   | -0,7        | 3,0         | -0,2   |
| 1997 I Trim | -5,8       | -3,2     | -1,2   | -4,2        | 4,4         | -3,4   |
| II Trim     | 3,6        | 7,5      | 7,1    | 5,5         | 8,3         | 5,8    |
| III Trim    | 8,0        | 9,1      | 11,3   | 9,0         | 13,7        | 9,4    |
| IV Trim     | 5,5        | 8,7      | 14,6   | 8,1         | 18,5        | 9,1    |
| 1998 I Trim | 10,3       | 14,5     | 9,7    | 11,5        | 22,8        | 12,6   |
| II Trim     | 1,9        | 9,9      | 4,5    | 5,0         | 20,2        | 6,4    |
| III Trim    | -0,2       | 3,6      | 1,6    | 1,4         | 4,5         | 1,8    |
| IV Trim     | -4,7       | -1,3     | -2,5   | -3,2        | -2,3        | -3,2   |
| 1999 I Trim | -8,8       | -2,6     | -4,5   | -6,0        | -10,2       | -6,4   |
| II Trim     | -5,8       | -1,9     | -3,5   | -4,0        | -9,3        | -4,7   |
| III Trim    | -1,6       | 3,5      | 1,1    | 0,6         | 6,8         | 1,1    |
| IV Trim     | 11,7       | 10,8     | 12,0   | 11,5        | 11,7        | 11,4   |
| 2000 I Trim | 20,1       | 18,5     | 23,3   | 20,1        | 24,7        | 20,8   |
| II Trim     | 15,2       | 13,0     | 17,0   | 14,7        | 31,4        | 16,7   |
| III Trim    | 18,3       | 16,5     | 25,1   | 18,9        | 23,8        | 19,8   |
| IV Trim     | 10,2       | 13,4     | 19,7   | 13,0        | 30,3        | 15,2   |
| 2001 I Trim | 12,4       | 9,3      | 8,1    | 10,5        | 19,8        | 11,5   |
| II Trim     | 9,5        | 8,7      | 11,6   | 9,6         | 7,7         | 9,4    |
| III Trim    | -1,0       | 0,9      | -3,4   | -0,8        | 1,0         | -0,6   |
| IV Trim     | 3,1        | 2,0      | -5,4   | 1,1         | -10,0       | -0,2   |
| 2002 I Trim | -7,7       | 0,2      | -4,2   | -4,4        | -9,9        | -5,0   |
| II Trim     | -4,8       | -2,4     | 0,3    | -3,0        | -3,8        | -3,1   |
| III Trim    | 2,0        | 2,3      | 3,5    | 2,4         | -2,9        | 1,8    |
| IV Trim     | -2,8       | 3,3      | 2,7    | 0,3         | 4,7         | 0,7    |
| 2003 I Trim | 1,0        | -3,3     | -1,6   | -1,0        | 3,1         | -0,6   |
| II Trim     | -2,8       | -3,6     | -11,0  | -4,6        | -8,9        | -5,1   |
| III Trim    | -2,8       | -2,1     | -6,0   | -3,1        | -1,0        | -2,9   |
| IV Trim     | 6,2        | -1,4     | -0,2   | 2,3         | -3,1        | 1,8    |
| 2004 I Trim | -4,5       | -3,8     | -4,1   | -4,2        | -5,2        | -4,3   |
| II Trim     | 8,0        | 8,9      | 11,3   | 8,9         | 7,9         | 8,8    |
| III Trim    | 11,2       | 11,7     | 10,5   | 11,2        | 16,5        | 11,8   |
| IV Trim     | -1,7       | 8,3      | -1,6   | 1,8         | 9,5         | 4,0    |
| 2005 I Trim | 4,8        | 11,1     | -0,9   | 6,0         | 10,5        | 6,3    |
| II Trim     | 9,0        | 3,5      | 0,9    | 5,6         | 13,2        | 6,4    |

Fonte: Istat

**TAVOLA 4.6 – ESPORTAZIONI PER RIPARTIZIONE GEOGRAFICA – DATI DESTAGIONALIZZATI**  
(milioni di euro correnti)

|             | Nord-Ovest | Nord-Est | Centro | Centro-Nord | Mezzogiorno |
|-------------|------------|----------|--------|-------------|-------------|
| 1996 I Trim | 22.732     | 15.097   | 7.995  | 45.825      | 4.501       |
| II Trim     | 22.063     | 14.741   | 7.907  | 44.710      | 4.377       |
| III Trim    | 22.033     | 14.926   | 7.788  | 44.747      | 4.577       |
| IV Trim     | 22.121     | 15.183   | 7.594  | 44.898      | 4.589       |
| 1997 I Trim | 21.833     | 14.765   | 7.954  | 44.552      | 4.727       |
| II Trim     | 22.893     | 15.782   | 8.472  | 47.147      | 4.777       |
| III Trim    | 23.394     | 16.147   | 8.591  | 48.132      | 5.190       |
| IV Trim     | 23.403     | 16.652   | 8.667  | 48.722      | 5.453       |
| 1998 I Trim | 23.838     | 16.869   | 8.706  | 49.413      | 5.736       |
| II Trim     | 23.439     | 17.278   | 8.861  | 49.578      | 5.748       |
| III Trim    | 23.147     | 16.793   | 8.834  | 48.773      | 5.373       |
| IV Trim     | 22.054     | 16.480   | 8.435  | 46.969      | 5.302       |
| 1999 I Trim | 21.635     | 16.341   | 8.276  | 46.252      | 5.141       |
| II Trim     | 22.039     | 16.994   | 8.502  | 47.535      | 5.249       |
| III Trim    | 22.860     | 17.285   | 8.894  | 49.039      | 5.690       |
| IV Trim     | 24.508     | 18.056   | 9.393  | 51.957      | 5.917       |
| 2000 I Trim | 25.560     | 18.893   | 10.221 | 54.674      | 6.408       |
| II Trim     | 25.738     | 19.439   | 10.014 | 55.191      | 6.882       |
| III Trim    | 27.874     | 20.523   | 11.239 | 59.636      | 7.276       |
| IV Trim     | 27.565     | 20.517   | 11.420 | 59.502      | 7.822       |
| 2001 I Trim | 28.709     | 20.932   | 11.032 | 60.673      | 7.669       |
| II Trim     | 28.278     | 21.176   | 11.147 | 60.601      | 7.761       |
| III Trim    | 27.422     | 20.884   | 10.871 | 59.177      | 7.269       |
| IV Trim     | 27.903     | 20.963   | 10.648 | 59.514      | 6.912       |
| 2002 I Trim | 26.844     | 21.303   | 10.682 | 58.829      | 6.961       |
| II Trim     | 26.991     | 20.688   | 11.184 | 58.863      | 7.192       |
| III Trim    | 27.498     | 20.975   | 11.083 | 59.556      | 6.962       |
| IV Trim     | 27.080     | 21.471   | 10.911 | 59.462      | 7.232       |
| 2003 I Trim | 27.905     | 20.851   | 10.854 | 59.610      | 7.272       |
| II Trim     | 26.664     | 20.409   | 10.141 | 57.214      | 6.694       |
| III Trim    | 26.675     | 20.608   | 10.362 | 57.645      | 6.951       |
| IV Trim     | 27.947     | 20.455   | 10.551 | 58.953      | 6.852       |
| 2004 I Trim | 27.137     | 20.790   | 10.591 | 58.518      | 7.043       |
| II Trim     | 28.098     | 21.784   | 11.057 | 60.939      | 7.119       |
| III Trim    | 29.132     | 22.285   | 11.066 | 62.483      | 7.896       |
| IV Trim     | 28.768     | 23.246   | 11.042 | 63.056      | 7.923       |
| 2005 I Trim | 28.566     | 22.739   | 10.708 | 62.013      | 7.769       |
| II Trim     | 30.595     | 22.565   | 11.124 | 64.284      | 8.060       |

Fonte: Istat

**TAVOLA 4.7 – ESPORTAZIONI PER RIPARTIZIONE GEOGRAFICA – DATI DESTAGIONALIZZATI**  
(variazioni congiunturali)

|             | Nord-Ovest | Nord-Est | Centro | Centro-Nord | Mezzogiorno |
|-------------|------------|----------|--------|-------------|-------------|
| 1996 I Trim | 0,2        | 0,0      | 3,7    | 0,7         | -0,1        |
| II Trim     | -2,9       | -2,4     | -1,1   | -2,4        | -2,8        |
| III Trim    | -0,1       | 1,3      | -1,5   | 0,1         | 4,6         |
| IV Trim     | 0,4        | 1,7      | -2,5   | 0,3         | 0,3         |
| 1997 I Trim | -1,3       | -2,8     | 4,7    | -0,8        | 3,0         |
| II Trim     | 4,9        | 6,9      | 6,5    | 5,8         | 1,1         |
| III Trim    | 2,2        | 2,3      | 1,4    | 2,1         | 8,6         |
| IV Trim     | 0,0        | 3,1      | 0,9    | 1,2         | 5,1         |
| 1998 I Trim | 1,9        | 1,3      | 0,5    | 1,4         | 5,2         |
| II Trim     | -1,7       | 2,4      | 1,8    | 0,3         | 0,2         |
| III Trim    | -1,2       | -2,8     | -0,3   | -1,6        | -6,5        |
| IV Trim     | -4,7       | -1,9     | -4,5   | -3,7        | -1,3        |
| 1999 I Trim | -1,3       | -0,5     | -1,6   | -1,5        | -3,5        |
| II Trim     | 1,9        | 4,0      | 2,7    | 2,8         | 2,1         |
| III Trim    | 3,7        | 1,7      | 4,6    | 3,2         | 8,4         |
| IV Trim     | 7,2        | 4,5      | 5,6    | 6,0         | 4,0         |
| 2000 I Trim | 4,3        | 4,6      | 8,8    | 5,2         | 8,3         |
| II Trim     | 0,7        | 2,9      | -2,0   | 0,9         | 7,4         |
| III Trim    | 8,3        | 5,6      | 12,2   | 8,1         | 5,7         |
| IV Trim     | -1,1       | 0,0      | 1,6    | -0,2        | 7,5         |
| 2001 I Trim | 4,2        | 2,0      | -3,4   | 2,0         | -2,0        |
| II Trim     | -1,5       | 1,2      | 1,0    | -0,1        | 1,2         |
| III Trim    | -3,0       | -1,4     | -2,5   | -2,3        | -6,3        |
| IV Trim     | 1,8        | 0,4      | -2,1   | 0,6         | -4,9        |
| 2002 I Trim | -3,8       | 1,6      | 0,3    | -1,2        | 0,7         |
| II Trim     | 0,5        | -2,9     | 4,7    | 0,1         | 3,3         |
| III Trim    | 1,9        | 1,4      | -0,9   | 1,2         | -3,2        |
| IV Trim     | -1,5       | 2,4      | -1,6   | -0,2        | 3,9         |
| 2003 I Trim | 3,0        | -2,9     | -0,5   | 0,2         | 0,6         |
| II Trim     | -4,4       | -2,1     | -6,6   | -4,0        | -7,9        |
| III Trim    | 0,0        | 1,0      | 2,2    | 0,8         | 3,8         |
| IV Trim     | 4,8        | -0,7     | 1,8    | 2,3         | -1,4        |
| 2004 I Trim | -2,9       | 1,6      | 0,4    | -0,7        | 2,8         |
| II Trim     | 3,5        | 4,8      | 4,4    | 4,1         | 1,1         |
| III Trim    | 3,7        | 2,3      | 0,1    | 2,5         | 10,9        |
| IV Trim     | -1,2       | 4,3      | -0,2   | 0,9         | 0,3         |
| 2005 I Trim | -0,7       | -2,2     | -3,0   | -1,7        | -1,9        |
| II Trim     | 7,1        | -0,8     | 3,9    | 3,7         | 3,7         |

Fonte: Istat

**TAVOLA 5.1 – OFFERTA E DOMANDA DI LAVORO PER RIPARTIZIONE DATI TRIMESTRALI**  
(valori assoluti in migliaia)

| Anno | Periodo /<br>Trimestre | Italia   |             |                 | Centro Nord |             |                 | Mezzogiorno |             |                 |
|------|------------------------|----------|-------------|-----------------|-------------|-------------|-----------------|-------------|-------------|-----------------|
|      |                        | Occupati | Disoccupati | Forze<br>lavoro | Occupati    | Disoccupati | Forze<br>lavoro | Occupati    | Disoccupati | Forze<br>lavoro |
| 1995 | media                  | 20.240   | 2.544       | 22.784          | 14.219      | 1.217       | 15.436          | 6.021       | 1.328       | 7.349           |
| 1996 | media                  | 20.328   | 2.555       | 22.883          | 14.317      | 1.195       | 15.512          | 6.011       | 1.360       | 7.371           |
| 1997 | media                  | 20.384   | 2.584       | 22.968          | 14.353      | 1.179       | 15.531          | 6.031       | 1.406       | 7.437           |
| 1998 | media                  | 20.591   | 2.634       | 23.225          | 14.463      | 1.143       | 15.607          | 6.127       | 1.491       | 7.619           |
| 1999 | media                  | 20.847   | 2.559       | 23.406          | 14.721      | 1.064       | 15.785          | 6.126       | 1.496       | 7.622           |
| 2000 | media                  | 21.210   | 2.388       | 23.598          | 14.988      | 946         | 15.933          | 6.222       | 1.443       | 7.665           |
| 2001 | media                  | 21.604   | 2.164       | 23.769          | 15.233      | 834         | 16.067          | 6.371       | 1.330       | 7.702           |
| 2002 | media                  | 21.913   | 2.062       | 23.975          | 15.433      | 798         | 16.232          | 6.480       | 1.264       | 7.744           |
| 2003 | media                  | 22.241   | 2.048       | 24.289          | 15.786      | 806         | 16.592          | 6.454       | 1.242       | 7.697           |
| 2004 | media                  | 22.404   | 1.960       | 24.365          | 15.973      | 825         | 16.798          | 6.431       | 1.135       | 7.567           |
| 2004 | I sem                  | 22.251   | 2.011       | 24.262          | 15.881      | 828         | 16.709          | 6.370       | 1.184       | 7.554           |
| 2005 | I sem                  | 22.512   | 1.924       | 24.436          | 16.121      | 812         | 16.933          | 6.391       | 1.112       | 7.503           |
| 1995 | I                      | 19.995   | 2.602       | 22.597          | 14.019      | 1.261       | 15.280          | 5.976       | 1.342       | 7.317           |
|      | II                     | 20.198   | 2.546       | 22.744          | 14.218      | 1.195       | 15.413          | 5.980       | 1.351       | 7.331           |
|      | III                    | 20.456   | 2.484       | 22.940          | 14.369      | 1.180       | 15.549          | 6.087       | 1.304       | 7.392           |
|      | IV                     | 20.311   | 2.544       | 22.855          | 14.270      | 1.230       | 15.500          | 6.041       | 1.314       | 7.355           |
| 1996 | I                      | 20.048   | 2.553       | 22.601          | 14.117      | 1.207       | 15.324          | 5.931       | 1.347       | 7.278           |
|      | II                     | 20.300   | 2.610       | 22.910          | 14.318      | 1.200       | 15.518          | 5.981       | 1.410       | 7.392           |
|      | III                    | 20.549   | 2.477       | 23.026          | 14.487      | 1.132       | 15.620          | 6.062       | 1.344       | 7.406           |
|      | IV                     | 20.414   | 2.579       | 22.994          | 14.345      | 1.239       | 15.584          | 6.069       | 1.340       | 7.409           |
| 1997 | I                      | 20.124   | 2.614       | 22.738          | 14.150      | 1.246       | 15.396          | 5.973       | 1.368       | 7.341           |
|      | II                     | 20.358   | 2.649       | 23.007          | 14.335      | 1.212       | 15.547          | 6.024       | 1.436       | 7.460           |
|      | III                    | 20.608   | 2.460       | 23.067          | 14.521      | 1.075       | 15.597          | 6.086       | 1.384       | 7.471           |
|      | IV                     | 20.447   | 2.615       | 23.062          | 14.404      | 1.180       | 15.585          | 6.042       | 1.435       | 7.477           |
| 1998 | I                      | 20.304   | 2.609       | 22.914          | 14.301      | 1.163       | 15.464          | 6.004       | 1.446       | 7.450           |
|      | II                     | 20.508   | 2.697       | 23.205          | 14.388      | 1.173       | 15.561          | 6.120       | 1.524       | 7.644           |
|      | III                    | 20.798   | 2.555       | 23.353          | 14.578      | 1.073       | 15.650          | 6.220       | 1.482       | 7.702           |
|      | IV                     | 20.753   | 2.676       | 23.429          | 14.588      | 1.163       | 15.751          | 6.165       | 1.513       | 7.678           |
| 1999 | I                      | 20.547   | 2.641       | 23.188          | 14.512      | 1.093       | 15.605          | 6.035       | 1.548       | 7.583           |
|      | II                     | 20.770   | 2.619       | 23.389          | 14.643      | 1.127       | 15.770          | 6.127       | 1.492       | 7.619           |
|      | III                    | 21.054   | 2.487       | 23.542          | 14.897      | 977         | 15.875          | 6.157       | 1.510       | 7.667           |
|      | IV                     | 21.017   | 2.491       | 23.508          | 14.832      | 1.058       | 15.889          | 6.185       | 1.433       | 7.618           |
| 2000 | I                      | 20.763   | 2.539       | 23.302          | 14.669      | 1.031       | 15.700          | 6.094       | 1.508       | 7.602           |
|      | II                     | 21.062   | 2.437       | 23.499          | 14.845      | 1.001       | 15.846          | 6.217       | 1.436       | 7.653           |
|      | III                    | 21.447   | 2.298       | 23.745          | 15.198      | 866         | 16.064          | 6.248       | 1.432       | 7.680           |
|      | IV                     | 21.569   | 2.279       | 23.848          | 15.238      | 884         | 16.123          | 6.330       | 1.395       | 7.725           |
| 2001 | I                      | 21.381   | 2.276       | 23.658          | 15.081      | 878         | 15.959          | 6.301       | 1.398       | 7.699           |
|      | II                     | 21.468   | 2.168       | 23.636          | 15.105      | 867         | 15.973          | 6.363       | 1.301       | 7.664           |
|      | III                    | 21.798   | 2.090       | 23.888          | 15.365      | 778         | 16.143          | 6.433       | 1.312       | 7.744           |
|      | IV                     | 21.771   | 2.122       | 23.893          | 15.380      | 811         | 16.192          | 6.390       | 1.311       | 7.701           |
| 2002 | I                      | 21.705   | 2.095       | 23.800          | 15.305      | 798         | 16.103          | 6.399       | 1.297       | 7.697           |
|      | II                     | 21.816   | 2.107       | 23.923          | 15.347      | 824         | 16.172          | 6.469       | 1.283       | 7.752           |
|      | III                    | 22.077   | 1.994       | 24.071          | 15.524      | 760         | 16.283          | 6.553       | 1.235       | 7.788           |
|      | IV                     | 22.054   | 2.053       | 24.107          | 15.557      | 812         | 16.369          | 6.497       | 1.241       | 7.738           |
| 2003 | I                      | 21.835   | 2.186       | 24.021          | 15.490      | 794         | 16.284          | 6.345       | 1.392       | 7.737           |
|      | II                     | 22.275   | 2.046       | 24.321          | 15.817      | 780         | 16.597          | 6.457       | 1.266       | 7.724           |
|      | III                    | 22.392   | 1.938       | 24.330          | 15.918      | 803         | 16.721          | 6.474       | 1.134       | 7.608           |
|      | IV                     | 22.462   | 2.023       | 24.485          | 15.921      | 847         | 16.767          | 6.541       | 1.176       | 7.718           |
| 2004 | I                      | 22.065   | 2.099       | 24.164          | 15.768      | 869         | 16.637          | 6.297       | 1.230       | 7.527           |
|      | II                     | 22.438   | 1.923       | 24.361          | 15.995      | 786         | 16.781          | 6.443       | 1.137       | 7.580           |
|      | III                    | 22.485   | 1.800       | 24.286          | 15.994      | 778         | 16.772          | 6.491       | 1.023       | 7.514           |
|      | IV                     | 22.630   | 2.019       | 24.648          | 16.136      | 867         | 17.003          | 6.494       | 1.152       | 7.646           |
| 2005 | I                      | 22.373   | 2.011       | 24.383          | 16.051      | 844         | 16.895          | 6.321       | 1.167       | 7.488           |
|      | II                     | 22.651   | 1.837       | 24.488          | 16.190      | 781         | 16.971          | 6.461       | 1.057       | 7.518           |

**TAVOLA 5.2 – OFFERTA E DOMANDA DI LAVORO PER RIPARTIZIONE DATI TRIMESTRALI**  
(variazioni percentuali tendenziali)

| Anno | Periodo /<br>Trimestre | Italia   |             |                 | Centro Nord |             |                 | Mezzogiorno |             |                 |
|------|------------------------|----------|-------------|-----------------|-------------|-------------|-----------------|-------------|-------------|-----------------|
|      |                        | Occupati | Disoccupati | Forze<br>lavoro | Occupati    | Disoccupati | Forze<br>lavoro | Occupati    | Disoccupati | Forze<br>lavoro |
| 1995 | media                  | -0,7     | 5,1         | -0,1            | -0,1        | 0,7         | 0,0             | -2,2        | 9,4         | -0,3            |
| 1996 | media                  | 0,4      | 0,4         | 0,4             | 0,7         | -1,8        | 0,5             | -0,2        | 2,5         | 0,3             |
| 1997 | media                  | 0,3      | 1,2         | 0,4             | 0,2         | -1,3        | 0,1             | 0,3         | 3,3         | 0,9             |
| 1998 | media                  | 1,0      | 1,9         | 1,1             | 0,8         | -3,0        | 0,5             | 1,6         | 6,1         | 2,4             |
| 1999 | media                  | 1,2      | -2,8        | 0,8             | 1,8         | -6,9        | 1,1             | 0,0         | 0,3         | 0,0             |
| 2000 | media                  | 1,7      | -6,7        | 0,8             | 1,8         | -11,1       | 0,9             | 1,6         | -3,5        | 0,6             |
| 2001 | media                  | 1,9      | -9,4        | 0,7             | 1,6         | -11,8       | 0,8             | 2,4         | -7,8        | 0,5             |
| 2002 | media                  | 1,4      | -4,7        | 0,9             | 1,3         | -4,2        | 1,0             | 1,7         | -5,0        | 0,5             |
| 2003 | media                  | 1,5      | -0,7        | 1,3             | 2,3         | 0,9         | 2,2             | -0,4        | -1,7        | -0,6            |
| 2004 | media                  | 0,7      | -4,3        | 0,3             | 1,2         | 2,3         | 1,2             | -0,4        | -8,6        | -1,7            |
| 2005 | I sem                  | 1,2      | -4,3        | 0,7             | 1,5         | -1,9        | 1,3             | 0,3         | -6,1        | -0,7            |
| 1995 | I                      | -1,3     | 8,2         | -0,3            | -0,7        | 2,7         | -0,4            | -2,7        | 14,0        | 0,0             |
|      | II                     | -1,1     | 4,7         | -0,5            | -0,3        | 1,9         | -0,1            | -3,0        | 7,2         | -1,3            |
|      | III                    | -0,7     | 7,8         | 0,2             | -0,2        | 5,4         | 0,2             | -1,9        | 10,1        | 0,0             |
|      | IV                     | 0,1      | 0,0         | 0,1             | 0,7         | -6,1        | 0,1             | -1,4        | 6,4         | -0,1            |
| 1996 | I                      | 0,3      | -1,9        | 0,0             | 0,7         | -4,3        | 0,3             | -0,7        | 0,4         | -0,5            |
|      | II                     | 0,5      | 2,5         | 0,7             | 0,7         | 0,4         | 0,7             | 0,0         | 4,4         | 0,8             |
|      | III                    | 0,5      | -0,3        | 0,4             | 0,8         | -4,0        | 0,5             | -0,4        | 3,1         | 0,2             |
|      | IV                     | 0,5      | 1,4         | 0,6             | 0,5         | 0,8         | 0,5             | 0,5         | 2,0         | 0,7             |
| 1997 | I                      | 0,4      | 2,4         | 0,6             | 0,2         | 3,3         | 0,5             | 0,7         | 1,6         | 0,9             |
|      | II                     | 0,3      | 1,5         | 0,4             | 0,1         | 1,0         | 0,2             | 0,7         | 1,8         | 0,9             |
|      | III                    | 0,3      | -0,7        | 0,2             | 0,2         | -5,0        | -0,1            | 0,4         | 3,0         | 0,9             |
|      | IV                     | 0,2      | 1,4         | 0,3             | 0,4         | -4,8        | 0,0             | -0,4        | 7,1         | 0,9             |
| 1998 | I                      | 0,9      | -0,2        | 0,8             | 1,1         | -6,6        | 0,4             | 0,5         | 5,7         | 1,5             |
|      | II                     | 0,7      | 1,8         | 0,9             | 0,4         | -3,2        | 0,1             | 1,6         | 6,1         | 2,5             |
|      | III                    | 0,9      | 3,9         | 1,2             | 0,4         | -0,2        | 0,3             | 2,2         | 7,1         | 3,1             |
|      | IV                     | 1,5      | 2,3         | 1,6             | 1,3         | -1,5        | 1,1             | 2,0         | 5,5         | 2,7             |
| 1999 | I                      | 1,2      | 1,2         | 1,2             | 1,5         | -6,1        | 0,9             | 0,5         | 7,0         | 1,8             |
|      | II                     | 1,3      | -2,9        | 0,8             | 1,8         | -3,9        | 1,3             | 0,1         | -2,1        | -0,3            |
|      | III                    | 1,2      | -2,6        | 0,8             | 2,2         | -8,9        | 1,4             | -1,0        | 1,9         | -0,5            |
|      | IV                     | 1,3      | -6,9        | 0,3             | 1,7         | -9,1        | 0,9             | 0,3         | -5,3        | -0,8            |
| 2000 | I                      | 1,1      | -3,9        | 0,5             | 1,1         | -5,6        | 0,6             | 1,0         | -2,6        | 0,2             |
|      | II                     | 1,4      | -6,9        | 0,5             | 1,4         | -11,2       | 0,5             | 1,5         | -3,7        | 0,4             |
|      | III                    | 1,9      | -7,6        | 0,9             | 2,0         | -11,4       | 1,2             | 1,5         | -5,1        | 0,2             |
|      | IV                     | 2,6      | -8,5        | 1,4             | 2,7         | -16,4       | 1,5             | 2,3         | -2,7        | 1,4             |
| 2001 | I                      | 3,0      | -10,3       | 1,5             | 2,8         | -14,9       | 1,6             | 3,4         | -7,3        | 1,3             |
|      | II                     | 1,9      | -11,0       | 0,6             | 1,8         | -13,3       | 0,8             | 2,3         | -9,4        | 0,1             |
|      | III                    | 1,6      | -9,0        | 0,6             | 1,1         | -10,1       | 0,5             | 3,0         | -8,4        | 0,8             |
|      | IV                     | 0,9      | -6,9        | 0,2             | 0,9         | -8,2        | 0,4             | 0,9         | -6,0        | -0,3            |
| 2002 | I                      | 1,5      | -8,0        | 0,6             | 1,5         | -9,1        | 0,9             | 1,6         | -7,2        | 0,0             |
|      | II                     | 1,6      | -2,8        | 1,2             | 1,6         | -4,9        | 1,2             | 1,7         | -1,4        | 1,2             |
|      | III                    | 1,3      | -4,6        | 0,8             | 1,0         | -2,4        | 0,9             | 1,9         | -5,8        | 0,6             |
|      | IV                     | 1,3      | -3,3        | 0,9             | 1,1         | 0,0         | 1,1             | 1,7         | -5,3        | 0,5             |
| 2003 | I                      | 0,6      | 4,3         | 0,9             | 1,2         | -0,5        | 1,1             | -0,9        | 7,3         | 0,5             |
|      | II                     | 2,1      | -2,9        | 1,7             | 3,1         | -5,4        | 2,6             | -0,2        | -1,3        | -0,4            |
|      | III                    | 1,4      | -2,9        | 1,1             | 2,5         | 5,8         | 2,7             | -1,2        | -8,2        | -2,3            |
|      | IV                     | 1,8      | -1,4        | 1,6             | 2,3         | 4,3         | 2,4             | 0,7         | -5,2        | -0,3            |
| 2004 | I                      | 1,1      | -4,0        | 0,6             | 1,8         | 9,5         | 2,2             | -0,8        | -11,6       | -2,7            |
|      | II                     | 0,7      | -6,0        | 0,2             | 1,1         | 0,8         | 1,1             | -0,2        | -10,2       | -1,9            |
|      | III                    | 0,4      | -7,1        | -0,2            | 0,5         | -3,2        | 0,3             | 0,3         | -9,8        | -1,2            |
|      | IV                     | 0,7      | -0,2        | 0,7             | 1,4         | 2,4         | 1,4             | -0,7        | -2,1        | -0,9            |
| 2005 | I                      | 1,4      | -4,2        | 0,9             | 1,8         | -2,9        | 1,6             | 0,4         | -5,1        | -0,5            |
|      | II                     | 1,0      | -4,5        | 0,5             | 1,2         | -0,7        | 1,1             | 0,3         | -7,1        | -0,8            |

**TAVOLA 5.3 – OFFERTA E DOMANDA DI LAVORO PER RIPARTIZIONE –  
DATI TRIMESTRALI DES TAGIONALIZZATI**  
*(valori assoluti in migliaia)*

| Anno | Trimestre | Italia   |             |              | Centro Nord |             |              | Mezzogiorno |             |              |
|------|-----------|----------|-------------|--------------|-------------|-------------|--------------|-------------|-------------|--------------|
|      |           | Occupati | Disoccupati | Forze lavoro | Occupati    | Disoccupati | Forze lavoro | Occupati    | Disoccupati | Forze lavoro |
| 1995 | I         | 20.248   | 2.547       | 22.795       | 14.191      | 1.234       | 15.425       | 6.057       | 1.313       | 7.370        |
|      | II        | 20.205   | 2.506       | 22.711       | 14.204      | 1.204       | 15.409       | 6.001       | 1.302       | 7.302        |
|      | III       | 20.227   | 2.580       | 22.807       | 14.206      | 1.243       | 15.449       | 6.021       | 1.338       | 7.358        |
|      | IV        | 20.293   | 2.528       | 22.821       | 14.281      | 1.183       | 15.464       | 6.011       | 1.345       | 7.356        |
| 1996 | I         | 20.252   | 2.528       | 22.780       | 14.251      | 1.186       | 15.437       | 6.001       | 1.342       | 7.343        |
|      | II        | 20.305   | 2.564       | 22.869       | 14.301      | 1.203       | 15.504       | 6.004       | 1.361       | 7.365        |
|      | III       | 20.363   | 2.562       | 22.925       | 14.350      | 1.201       | 15.550       | 6.013       | 1.362       | 7.375        |
|      | IV        | 20.378   | 2.561       | 22.939       | 14.351      | 1.198       | 15.549       | 6.027       | 1.363       | 7.390        |
| 1997 | I         | 20.346   | 2.596       | 22.941       | 14.303      | 1.215       | 15.518       | 6.042       | 1.381       | 7.423        |
|      | II        | 20.421   | 2.586       | 23.008       | 14.387      | 1.196       | 15.583       | 6.034       | 1.391       | 7.425        |
|      | III       | 20.414   | 2.563       | 22.977       | 14.380      | 1.155       | 15.535       | 6.034       | 1.408       | 7.442        |
|      | IV        | 20.394   | 2.598       | 22.992       | 14.362      | 1.153       | 15.515       | 6.031       | 1.445       | 7.476        |
| 1998 | I         | 20.485   | 2.594       | 23.079       | 14.410      | 1.145       | 15.555       | 6.075       | 1.448       | 7.524        |
|      | II        | 20.554   | 2.643       | 23.197       | 14.434      | 1.143       | 15.577       | 6.120       | 1.501       | 7.620        |
|      | III       | 20.596   | 2.635       | 23.231       | 14.445      | 1.140       | 15.585       | 6.151       | 1.495       | 7.646        |
|      | IV        | 20.690   | 2.655       | 23.345       | 14.547      | 1.134       | 15.681       | 6.143       | 1.521       | 7.664        |
| 1999 | I         | 20.760   | 2.605       | 23.365       | 14.643      | 1.082       | 15.725       | 6.116       | 1.523       | 7.639        |
|      | II        | 20.822   | 2.595       | 23.417       | 14.691      | 1.101       | 15.792       | 6.131       | 1.494       | 7.625        |
|      | III       | 20.874   | 2.556       | 23.430       | 14.746      | 1.044       | 15.790       | 6.128       | 1.513       | 7.640        |
|      | IV        | 20.897   | 2.501       | 23.399       | 14.757      | 1.036       | 15.794       | 6.140       | 1.465       | 7.605        |
| 2000 | I         | 21.000   | 2.485       | 23.485       | 14.839      | 1.012       | 15.851       | 6.161       | 1.473       | 7.634        |
|      | II        | 21.141   | 2.420       | 23.561       | 14.935      | 969         | 15.904       | 6.206       | 1.451       | 7.657        |
|      | III       | 21.309   | 2.348       | 23.657       | 15.070      | 925         | 15.995       | 6.240       | 1.423       | 7.663        |
|      | IV        | 21.438   | 2.280       | 23.718       | 15.135      | 879         | 16.014       | 6.303       | 1.400       | 7.704        |
| 2001 | I         | 21.525   | 2.235       | 23.760       | 15.180      | 863         | 16.042       | 6.345       | 1.373       | 7.718        |
|      | II        | 21.529   | 2.166       | 23.695       | 15.172      | 833         | 16.005       | 6.357       | 1.333       | 7.690        |
|      | III       | 21.690   | 2.142       | 23.832       | 15.300      | 828         | 16.128       | 6.390       | 1.314       | 7.704        |
|      | IV        | 21.708   | 2.119       | 23.827       | 15.318      | 808         | 16.126       | 6.390       | 1.311       | 7.701        |
| 2002 | I         | 21.836   | 2.057       | 23.893       | 15.378      | 793         | 16.171       | 6.458       | 1.264       | 7.722        |
|      | II        | 21.864   | 2.107       | 23.971       | 15.385      | 816         | 16.201       | 6.479       | 1.291       | 7.770        |
|      | III       | 21.944   | 2.079       | 24.023       | 15.463      | 795         | 16.258       | 6.481       | 1.284       | 7.765        |
|      | IV        | 21.983   | 2.066       | 24.049       | 15.514      | 802         | 16.316       | 6.469       | 1.264       | 7.733        |
| 2003 | I         | 22.027   | 2.074       | 24.101       | 15.580      | 778         | 16.358       | 6.447       | 1.296       | 7.743        |
|      | II        | 22.244   | 2.028       | 24.272       | 15.794      | 784         | 16.578       | 6.450       | 1.244       | 7.694        |
|      | III       | 22.277   | 2.054       | 24.331       | 15.852      | 832         | 16.684       | 6.425       | 1.222       | 7.647        |
|      | IV        | 22.406   | 2.005       | 24.411       | 15.924      | 814         | 16.738       | 6.482       | 1.191       | 7.673        |
| 2004 | I         | 22.283   | 1.991       | 24.274       | 15.871      | 841         | 16.712       | 6.412       | 1.150       | 7.562        |
|      | II        | 22.406   | 1.962       | 24.368       | 15.959      | 820         | 16.779       | 6.447       | 1.142       | 7.589        |
|      | III       | 22.410   | 1.929       | 24.339       | 15.980      | 814         | 16.794       | 6.430       | 1.115       | 7.545        |
|      | IV        | 22.483   | 1.939       | 24.422       | 16.050      | 829         | 16.879       | 6.433       | 1.110       | 7.543        |
| 2005 | I         | 22.558   | 1.916       | 24.474       | 16.109      | 821         | 16.930       | 6.449       | 1.095       | 7.544        |
|      | II        | 22.649   | 1.903       | 24.552       | 16.196      | 817         | 17.013       | 6.453       | 1.086       | 7.539        |

**TAVOLA 5.4 – OFFERTA E DOMANDA DI LAVORO PER RIPARTIZIONE-  
DATI TRIMESTRALI DESTAGIONALIZZATI**  
(variazioni percentuali congiunturali)

| Anno | Trimestre | Italia   |             |              | Centro Nord |             |              | Mezzogiorno |             |              |
|------|-----------|----------|-------------|--------------|-------------|-------------|--------------|-------------|-------------|--------------|
|      |           | Occupati | Disoccupati | Forze lavoro | Occupati    | Disoccupati | Forze lavoro | Occupati    | Disoccupati | Forze lavoro |
| 1995 | I         | -0,1     | 1,5         | 0,1          | 0,1         | -1,7        | 0,0          | -0,6        | 4,7         | 0,3          |
|      | II        | -0,2     | -1,6        | -0,4         | 0,1         | -2,4        | -0,1         | -0,9        | -0,9        | -0,9         |
|      | III       | 0,1      | 3,0         | 0,4          | 0,0         | 3,2         | 0,3          | 0,3         | 2,8         | 0,8          |
|      | IV        | 0,3      | -2,0        | 0,1          | 0,5         | -4,8        | 0,1          | -0,2        | 0,5         | 0,0          |
| 1996 | I         | -0,2     | 0,0         | -0,2         | -0,2        | 0,3         | -0,2         | -0,2        | -0,2        | -0,2         |
|      | II        | 0,3      | 1,4         | 0,4          | 0,3         | 1,4         | 0,4          | 0,1         | 1,4         | 0,3          |
|      | III       | 0,3      | -0,1        | 0,2          | 0,3         | -0,2        | 0,3          | 0,1         | 0,1         | 0,1          |
|      | IV        | 0,1      | -0,1        | 0,1          | 0,0         | -0,2        | 0,0          | 0,2         | 0,1         | 0,2          |
| 1997 | I         | -0,2     | 1,4         | 0,0          | -0,3        | 1,4         | -0,2         | 0,3         | 1,3         | 0,5          |
|      | II        | 0,4      | -0,4        | 0,3          | 0,6         | -1,6        | 0,4          | -0,1        | 0,7         | 0,0          |
|      | III       | 0,0      | -0,9        | -0,1         | 0,0         | -3,4        | -0,3         | 0,0         | 1,2         | 0,2          |
|      | IV        | -0,1     | 1,4         | 0,1          | -0,1        | -0,2        | -0,1         | 0,0         | 2,6         | 0,5          |
| 1998 | I         | 0,4      | -0,2        | 0,4          | 0,3         | -0,7        | 0,3          | 0,7         | 0,2         | 0,6          |
|      | II        | 0,3      | 1,9         | 0,5          | 0,2         | -0,2        | 0,1          | 0,7         | 3,6         | 1,3          |
|      | III       | 0,2      | -0,3        | 0,1          | 0,1         | -0,2        | 0,1          | 0,5         | -0,4        | 0,3          |
|      | IV        | 0,5      | 0,8         | 0,5          | 0,7         | -0,5        | 0,6          | -0,1        | 1,8         | 0,2          |
| 1999 | I         | 0,3      | -1,9        | 0,1          | 0,7         | -4,6        | 0,3          | -0,4        | 0,1         | -0,3         |
|      | II        | 0,3      | -0,4        | 0,2          | 0,3         | 1,8         | 0,4          | 0,2         | -1,9        | -0,2         |
|      | III       | 0,2      | -1,5        | 0,1          | 0,4         | -5,2        | 0,0          | -0,1        | 1,2         | 0,2          |
|      | IV        | 0,1      | -2,2        | -0,1         | 0,1         | -0,7        | 0,0          | 0,2         | -3,1        | -0,5         |
| 2000 | I         | 0,5      | -0,6        | 0,4          | 0,6         | -2,3        | 0,4          | 0,3         | 0,6         | 0,4          |
|      | II        | 0,7      | -2,6        | 0,3          | 0,6         | -4,2        | 0,3          | 0,7         | -1,5        | 0,3          |
|      | III       | 0,8      | -3,0        | 0,4          | 0,9         | -4,6        | 0,6          | 0,5         | -1,9        | 0,1          |
|      | IV        | 0,6      | -2,9        | 0,3          | 0,4         | -4,9        | 0,1          | 1,0         | -1,6        | 0,5          |
| 2001 | I         | 0,4      | -1,9        | 0,2          | 0,3         | -1,9        | 0,2          | 0,7         | -2,0        | 0,2          |
|      | II        | 0,0      | -3,1        | -0,3         | -0,1        | -3,5        | -0,2         | 0,2         | -2,9        | -0,4         |
|      | III       | 0,7      | -1,1        | 0,6          | 0,8         | -0,6        | 0,8          | 0,5         | -1,4        | 0,2          |
|      | IV        | 0,1      | -1,1        | 0,0          | 0,1         | -2,4        | 0,0          | 0,0         | -0,2        | 0,0          |
| 2002 | I         | 0,6      | -2,9        | 0,3          | 0,4         | -1,8        | 0,3          | 1,1         | -3,6        | 0,3          |
|      | II        | 0,1      | 2,4         | 0,3          | 0,0         | 2,9         | 0,2          | 0,3         | 2,2         | 0,6          |
|      | III       | 0,4      | -1,3        | 0,2          | 0,5         | -2,6        | 0,3          | 0,0         | -0,5        | -0,1         |
|      | IV        | 0,2      | -0,6        | 0,1          | 0,3         | 0,9         | 0,4          | -0,2        | -1,6        | -0,4         |
| 2003 | I         | 0,2      | 0,4         | 0,2          | 0,4         | -3,0        | 0,3          | -0,3        | 2,5         | 0,1          |
|      | II        | 1,0      | -2,2        | 0,7          | 1,4         | 0,8         | 1,3          | 0,0         | -4,0        | -0,6         |
|      | III       | 0,1      | 1,3         | 0,2          | 0,4         | 6,1         | 0,6          | -0,4        | -1,8        | -0,6         |
|      | IV        | 0,6      | -2,4        | 0,3          | 0,5         | -2,2        | 0,3          | 0,9         | -2,5        | 0,3          |
| 2004 | I         | -0,5     | -0,7        | -0,6         | -0,3        | 3,3         | -0,2         | -1,1        | -3,4        | -1,4         |
|      | II        | 0,6      | -1,5        | 0,4          | 0,6         | -2,5        | 0,4          | 0,5         | -0,7        | 0,4          |
|      | III       | 0,0      | -1,7        | -0,1         | 0,1         | -0,7        | 0,1          | -0,3        | -2,4        | -0,6         |
|      | IV        | 0,3      | 0,5         | 0,3          | 0,4         | 1,8         | 0,5          | 0,0         | -0,4        | 0,0          |
| 2005 | I         | 0,3      | -1,2        | 0,2          | 0,4         | -1,0        | 0,3          | 0,2         | -1,4        | 0,0          |
|      | II        | 0,4      | -0,7        | 0,3          | 0,5         | -0,5        | 0,5          | 0,1         | -0,8        | -0,1         |

**TAVOLA 5.5 – TASSO DI DISOCCUPAZIONE PER RIPARTIZIONE –  
DATI TRIMESTRALI**  
(valori percentuali)

| Anno | Periodo /<br>Trimestre | Tasso di disoccupazione (percentuale) |             |             | Variazioni assolute tendenziali |             |             |
|------|------------------------|---------------------------------------|-------------|-------------|---------------------------------|-------------|-------------|
|      |                        | Italia                                | Centro-Nord | Mezzogiorno | Italia                          | Centro-Nord | Mezzogiorno |
| 1995 | media                  | 11,2                                  | 7,9         | 18,1        | 0,6                             | 0,1         | 1,6         |
| 1996 | media                  | 11,2                                  | 7,7         | 18,5        | 0,0                             | -0,2        | 0,4         |
| 1997 | media                  | 11,3                                  | 7,6         | 18,9        | 0,1                             | -0,1        | 0,4         |
| 1998 | media                  | 11,3                                  | 7,3         | 19,6        | 0,1                             | -0,3        | 0,7         |
| 1999 | media                  | 10,9                                  | 6,7         | 19,6        | -0,4                            | -0,6        | 0,0         |
| 2000 | media                  | 10,1                                  | 5,9         | 18,8        | -0,8                            | -0,8        | -0,8        |
| 2001 | media                  | 9,1                                   | 5,2         | 17,3        | -1,0                            | -0,7        | -1,5        |
| 2002 | media                  | 8,6                                   | 4,9         | 16,3        | -0,5                            | -0,3        | -1,0        |
| 2003 | media                  | 8,4                                   | 4,9         | 16,1        | -0,2                            | -0,1        | -0,2        |
| 2004 | media                  | 8,0                                   | 4,9         | 15,0        | -0,4                            | 0,1         | -1,1        |
| 2004 | I sem                  | 8,3                                   | 5,0         | 15,7        |                                 |             |             |
| 2005 | I sem                  | 7,9                                   | 4,8         | 14,8        | -0,4                            | -0,2        | -0,9        |
| 1995 | I                      | 11,5                                  | 8,3         | 18,3        | 0,9                             | 0,2         | 2,2         |
|      | II                     | 11,2                                  | 7,8         | 18,4        | 0,5                             | 0,2         | 1,5         |
|      | III                    | 10,8                                  | 7,6         | 17,6        | 0,8                             | 0,4         | 1,6         |
|      | IV                     | 11,1                                  | 7,9         | 17,9        | 0,0                             | -0,5        | 1,1         |
| 1996 | I                      | 11,3                                  | 7,9         | 18,5        | -0,2                            | -0,4        | 0,2         |
|      | II                     | 11,4                                  | 7,7         | 19,1        | 0,2                             | 0,0         | 0,7         |
|      | III                    | 10,8                                  | 7,3         | 18,1        | -0,1                            | -0,3        | 0,5         |
|      | IV                     | 11,2                                  | 8,0         | 18,1        | 0,1                             | 0,0         | 0,2         |
| 1997 | I                      | 11,5                                  | 8,1         | 18,6        | 0,2                             | 0,2         | 0,1         |
|      | II                     | 11,5                                  | 7,8         | 19,3        | 0,1                             | 0,1         | 0,2         |
|      | III                    | 10,7                                  | 6,9         | 18,5        | -0,1                            | -0,4        | 0,4         |
|      | IV                     | 11,3                                  | 7,6         | 19,2        | 0,1                             | -0,4        | 1,1         |
| 1998 | I                      | 11,4                                  | 7,5         | 19,4        | -0,1                            | -0,6        | 0,8         |
|      | II                     | 11,6                                  | 7,5         | 19,9        | 0,1                             | -0,3        | 0,7         |
|      | III                    | 10,9                                  | 6,9         | 19,2        | 0,3                             | 0,0         | 0,7         |
|      | IV                     | 11,4                                  | 7,4         | 19,7        | 0,1                             | -0,2        | 0,5         |
| 1999 | I                      | 11,4                                  | 7,0         | 20,4        | 0,0                             | -0,5        | 1,0         |
|      | II                     | 11,2                                  | 7,1         | 19,6        | -0,4                            | -0,4        | -0,4        |
|      | III                    | 10,6                                  | 6,2         | 19,7        | -0,4                            | -0,7        | 0,4         |
|      | IV                     | 10,6                                  | 6,7         | 18,8        | -0,8                            | -0,7        | -0,9        |
| 2000 | I                      | 10,9                                  | 6,6         | 19,8        | -0,5                            | -0,4        | -0,6        |
|      | II                     | 10,4                                  | 6,3         | 18,8        | -0,8                            | -0,8        | -0,8        |
|      | III                    | 9,7                                   | 5,4         | 18,6        | -0,9                            | -0,8        | -1,0        |
|      | IV                     | 9,6                                   | 5,5         | 18,1        | -1,0                            | -1,2        | -0,8        |
| 2001 | I                      | 9,6                                   | 5,5         | 18,2        | -1,3                            | -1,1        | -1,7        |
|      | II                     | 9,2                                   | 5,4         | 17,0        | -1,2                            | -0,9        | -1,8        |
|      | III                    | 8,7                                   | 4,8         | 16,9        | -0,9                            | -0,6        | -1,7        |
|      | IV                     | 8,9                                   | 5,0         | 17,0        | -0,7                            | -0,5        | -1,0        |
| 2002 | I                      | 8,8                                   | 5,0         | 16,9        | -0,8                            | -0,5        | -1,3        |
|      | II                     | 8,8                                   | 5,1         | 16,5        | -0,4                            | -0,3        | -0,4        |
|      | III                    | 8,3                                   | 4,7         | 15,9        | -0,5                            | -0,2        | -1,1        |
|      | IV                     | 8,5                                   | 5,0         | 16,0        | -0,4                            | -0,1        | -1,0        |
| 2003 | I                      | 9,1                                   | 4,9         | 18,0        | 0,3                             | -0,1        | 1,1         |
|      | II                     | 8,4                                   | 4,7         | 16,4        | -0,4                            | -0,4        | -0,2        |
|      | III                    | 8,0                                   | 4,8         | 14,9        | -0,3                            | 0,1         | -1,0        |
|      | IV                     | 8,3                                   | 5,1         | 15,2        | -0,3                            | 0,1         | -0,8        |
| 2004 | I                      | 8,7                                   | 5,2         | 16,3        | -0,4                            | 0,3         | -1,7        |
|      | II                     | 7,9                                   | 4,7         | 15,0        | -0,5                            | 0,0         | -1,4        |
|      | III                    | 7,4                                   | 4,6         | 13,6        | -0,6                            | -0,2        | -1,3        |
|      | IV                     | 8,2                                   | 5,1         | 15,1        | -0,1                            | 0,0         | -0,2        |
| 2005 | I                      | 8,2                                   | 5,0         | 15,6        | -0,4                            | -0,2        | -0,8        |
|      | II                     | 7,5                                   | 4,6         | 14,1        | -0,4                            | -0,1        | -0,9        |

**TAVOLA 5.6 – TASSO DI DISOCCUPAZIONE PER RIPARTIZIONE –  
DATI TRIMESTRALI DESTAGIONALIZZATI**  
(valori percentuali)

| Anno | Periodo /<br>Trimestre | Tasso di disoccupazione (percentuale) |             |             | Variazioni assolute congiunturali |             |             |
|------|------------------------|---------------------------------------|-------------|-------------|-----------------------------------|-------------|-------------|
|      |                        | Italia                                | Centro-Nord | Mezzogiorno | Italia                            | Centro-Nord | Mezzogiorno |
| 1995 | I                      | 11,2                                  | 8,0         | 17,8        | 0,2                               | -0,1        | 0,7         |
|      | II                     | 11,0                                  | 7,8         | 17,8        | -0,2                              | -0,2        | 0,0         |
|      | III                    | 11,3                                  | 8,0         | 18,2        | 0,3                               | 0,2         | 0,4         |
|      | IV                     | 11,1                                  | 7,7         | 18,3        | -0,2                              | -0,4        | 0,1         |
| 1996 | I                      | 11,1                                  | 7,7         | 18,3        | 0,0                               | 0,0         | 0,0         |
|      | II                     | 11,2                                  | 7,8         | 18,5        | 0,1                               | 0,1         | 0,2         |
|      | III                    | 11,2                                  | 7,7         | 18,5        | 0,0                               | 0,0         | 0,0         |
|      | IV                     | 11,2                                  | 7,7         | 18,4        | 0,0                               | 0,0         | -0,1        |
| 1997 | I                      | 11,3                                  | 7,8         | 18,6        | 0,1                               | 0,1         | 0,2         |
|      | II                     | 11,2                                  | 7,7         | 18,7        | -0,1                              | -0,2        | 0,1         |
|      | III                    | 11,2                                  | 7,4         | 18,9        | 0,0                               | -0,2        | 0,2         |
|      | IV                     | 11,3                                  | 7,4         | 19,3        | 0,1                               | 0,0         | 0,4         |
| 1998 | I                      | 11,2                                  | 7,4         | 19,3        | -0,1                              | -0,1        | 0,0         |
|      | II                     | 11,4                                  | 7,3         | 19,7        | 0,2                               | 0,0         | 0,4         |
|      | III                    | 11,3                                  | 7,3         | 19,5        | -0,1                              | 0,0         | -0,2        |
|      | IV                     | 11,4                                  | 7,2         | 19,8        | 0,1                               | -0,1        | 0,3         |
| 1999 | I                      | 11,1                                  | 6,9         | 19,9        | -0,3                              | -0,4        | 0,1         |
|      | II                     | 11,1                                  | 7,0         | 19,6        | 0,0                               | 0,1         | -0,3        |
|      | III                    | 10,9                                  | 6,6         | 19,8        | -0,2                              | -0,4        | 0,2         |
|      | IV                     | 10,7                                  | 6,6         | 19,3        | -0,2                              | -0,1        | -0,5        |
| 2000 | I                      | 10,6                                  | 6,4         | 19,3        | -0,1                              | -0,2        | 0,0         |
|      | II                     | 10,3                                  | 6,1         | 18,9        | -0,3                              | -0,3        | -0,4        |
|      | III                    | 9,9                                   | 5,8         | 18,6        | -0,4                              | -0,3        | -0,3        |
|      | IV                     | 9,6                                   | 5,5         | 18,2        | -0,3                              | -0,3        | -0,4        |
| 2001 | I                      | 9,4                                   | 5,4         | 17,8        | -0,2                              | -0,1        | -0,4        |
|      | II                     | 9,1                                   | 5,2         | 17,3        | -0,3                              | -0,2        | -0,5        |
|      | III                    | 9,0                                   | 5,1         | 17,1        | -0,1                              | -0,1        | -0,2        |
|      | IV                     | 8,9                                   | 5,0         | 17,0        | -0,1                              | -0,1        | -0,1        |
| 2002 | I                      | 8,6                                   | 4,9         | 16,4        | -0,3                              | -0,1        | -0,6        |
|      | II                     | 8,8                                   | 5,0         | 16,7        | 0,2                               | 0,1         | 0,3         |
|      | III                    | 8,7                                   | 4,9         | 16,5        | -0,1                              | -0,1        | -0,2        |
|      | IV                     | 8,6                                   | 4,9         | 16,4        | -0,1                              | 0,0         | -0,1        |
| 2003 | I                      | 8,6                                   | 4,8         | 16,7        | 0,0                               | -0,2        | 0,3         |
|      | II                     | 8,3                                   | 4,7         | 16,2        | -0,3                              | 0,0         | -0,5        |
|      | III                    | 8,5                                   | 5,0         | 16,0        | 0,2                               | 0,3         | -0,2        |
|      | IV                     | 8,3                                   | 4,9         | 15,5        | -0,2                              | -0,1        | -0,5        |
| 2004 | I                      | 8,2                                   | 5,0         | 15,2        | -0,1                              | 0,2         | -0,3        |
|      | II                     | 8,0                                   | 4,9         | 15,0        | -0,2                              | -0,1        | -0,2        |
|      | III                    | 8,0                                   | 4,8         | 14,8        | 0,0                               | 0,0         | -0,2        |
|      | IV                     | 8,0                                   | 4,9         | 14,9        | 0,0                               | 0,1         | 0,1         |
| 2005 | I                      | 7,8                                   | 4,8         | 14,5        | -0,2                              | -0,1        | -0,4        |
|      | II                     | 7,8                                   | 4,8         | 14,4        | -0,1                              | 0,0         | -0,1        |

**TAVOLA 5.7 – OFFERTA E DOMANDA DI LAVORO PER REGIONE –  
I TRIMESTRE 2005**  
(valori assoluti e variazioni percentuali)

| Regione               | Valori assoluti (migliaia) |                                       |                    | Variazioni percentuali tendenziali |                                    |                    |
|-----------------------|----------------------------|---------------------------------------|--------------------|------------------------------------|------------------------------------|--------------------|
|                       | Occupati                   | Persone in<br>cerca di<br>occupazione | Forze di<br>lavoro | Occupati                           | Persone in cerca<br>di occupazione | Forze di<br>lavoro |
| Piemonte              | 1.818                      | 89                                    | 1.908              | 1,5                                | -9,9                               | 0,9                |
| Valle d'Aosta         | 56                         | 2                                     | 57                 | -1,5                               | -0,7                               | -1,4               |
| Lombardia             | 4.181                      | 176                                   | 4.357              | 0,8                                | 9,4                                | 1,1                |
| Liguria               | 618                        | 30                                    | 648                | 2,7                                | -13,1                              | 1,8                |
| Trentino-Alto Adige   | 444                        | 15                                    | 459                | 2,0                                | 5,3                                | 2,1                |
| Veneto                | 2.094                      | 76                                    | 2.170              | 3,0                                | -14,5                              | 2,3                |
| Friuli Venezia Giulia | 508                        | 21                                    | 529                | 0,8                                | -2,1                               | 0,7                |
| Emilia-Romagna        | 1.880                      | 63                                    | 1.943              | 1,5                                | -4,1                               | 1,3                |
| Toscana               | 1.506                      | 90                                    | 1.596              | 1,4                                | 8,3                                | 1,7                |
| Umbria                | 339                        | 23                                    | 362                | -2,3                               | 33,3                               | -0,6               |
| Marche                | 636                        | 35                                    | 671                | -1,1                               | 7,1                                | -0,7               |
| Lazio                 | 2.111                      | 161                                   | 2.272              | 0,6                                | -3,4                               | 0,3                |
| Abruzzo               | 494                        | 36                                    | 530                | 4,7                                | -11,4                              | 3,4                |
| Molise                | 107                        | 11                                    | 119                | -3,5                               | -24,0                              | -5,9               |
| Campania              | 1.762                      | 286                                   | 2.048              | -0,4                               | -11,9                              | -2,2               |
| Puglia                | 1.238                      | 213                                   | 1.452              | 0,3                                | -5,2                               | -0,6               |
| Basilicata            | 197                        | 29                                    | 226                | 1,5                                | 16,3                               | 3,2                |
| Calabria              | 599                        | 102                                   | 701                | -1,1                               | -4,4                               | -1,6               |
| Sicilia               | 1.461                      | 288                                   | 1.749              | 0,4                                | -5,9                               | -0,7               |
| Sardegna              | 603                        | 91                                    | 694                | 0,4                                | -3,5                               | -0,1               |
| <b>Nord-ovest</b>     | <b>6.673</b>               | <b>297</b>                            | <b>6.969</b>       | <b>1,1</b>                         | <b>0,2</b>                         | <b>1,1</b>         |
| <b>Nord-est</b>       | <b>4.925</b>               | <b>175</b>                            | <b>5.100</b>       | <b>2,1</b>                         | <b>-8,0</b>                        | <b>1,7</b>         |
| <b>Centro</b>         | <b>4.592</b>               | <b>309</b>                            | <b>4.901</b>       | <b>0,4</b>                         | <b>3,1</b>                         | <b>0,6</b>         |
| <b>Centro-Nord</b>    | <b>16.190</b>              | <b>781</b>                            | <b>16.971</b>      | <b>1,2</b>                         | <b>-0,7</b>                        | <b>1,1</b>         |
| <b>Mezzogiorno</b>    | <b>6.461</b>               | <b>1.057</b>                          | <b>7.518</b>       | <b>0,3</b>                         | <b>-7,1</b>                        | <b>-0,8</b>        |
| <b>Italia</b>         | <b>22.651</b>              | <b>1.837</b>                          | <b>24.488</b>      | <b>1,0</b>                         | <b>-4,5</b>                        | <b>0,5</b>         |

Nota: le variazioni percentuali sono elaborazioni su dati Istat

**TAVOLA 5.8 – INDICATORI DEL MERCATO DEL LAVORO PER REGIONE –  
I TRIMESTRE 2005**  
(valori percentuali)

| Regione               | Tassi (percentuali)    |                           |                     | Variazioni assolute tendenziali |                           |                     |
|-----------------------|------------------------|---------------------------|---------------------|---------------------------------|---------------------------|---------------------|
|                       | Attività<br>15-64 anni | Occupazione<br>15-64 anni | Disoccu-<br>pazione | Attività<br>15-64 anni          | Occupazione 15<br>64 anni | Disoccu-<br>pazione |
| Piemonte              | 66,6                   | 63,5                      | 4,7                 | -0,1                            | 0,3                       | -0,6                |
| Valle d' Aosta        | 69,8                   | 67,5                      | 3,2                 | -0,5                            | -0,5                      | 0,0                 |
| Lombardia             | 68,0                   | 65,3                      | 4,0                 | 0,1                             | -0,1                      | 0,3                 |
| Liguria               | 63,6                   | 60,7                      | 4,6                 | 0,4                             | 0,9                       | -0,8                |
| Trentino-Alto Adige   | 70,3                   | 68,0                      | 3,2                 | 0,8                             | 0,7                       | 0,1                 |
| Veneto                | 67,9                   | 65,5                      | 3,5                 | 1,1                             | 1,5                       | -0,7                |
| Friuli Venezia Giulia | 66,3                   | 63,6                      | 4,0                 | 0,4                             | 0,5                       | -0,1                |
| Emilia-Romagna        | 71,1                   | 68,7                      | 3,2                 | 0,0                             | 0,0                       | -0,2                |
| Toscana               | 67,5                   | 63,6                      | 5,6                 | 1,0                             | 0,7                       | 0,3                 |
| Umbria                | 64,5                   | 60,3                      | 6,4                 | -1,1                            | -2,2                      | 1,6                 |
| Marche                | 67,1                   | 63,6                      | 5,3                 | -0,6                            | -0,8                      | 0,4                 |
| Lazio                 | 63,5                   | 59,0                      | 7,1                 | -0,3                            | 0,0                       | -0,3                |
| Abruzzo               | 61,7                   | 57,4                      | 6,8                 | 1,3                             | 1,9                       | -1,1                |
| Molise                | 56,5                   | 51,2                      | 9,3                 | -3,3                            | -1,6                      | -2,2                |
| Campania              | 52,3                   | 45,0                      | 14,0                | -1,5                            | -0,4                      | -1,5                |
| Puglia                | 52,9                   | 45,0                      | 14,7                | -0,4                            | 0,0                       | -0,7                |
| Basilicata            | 57,6                   | 50,1                      | 12,9                | 2,3                             | 1,1                       | 1,4                 |
| Calabria              | 51,7                   | 44,1                      | 14,5                | -1,2                            | -0,8                      | -0,4                |
| Sicilia               | 52,5                   | 43,8                      | 16,5                | -0,5                            | 0,1                       | -0,9                |
| Sardegna              | 59,7                   | 51,8                      | 13,1                | -0,3                            | 0,0                       | -0,5                |
| <b>Nord-ovest</b>     | <b>67,2</b>            | <b>64,3</b>               | <b>4,3</b>          | <b>0,1</b>                      | <b>0,1</b>                | <b>0,0</b>          |
| <b>Nord-est</b>       | <b>69,1</b>            | <b>66,7</b>               | <b>3,4</b>          | <b>0,6</b>                      | <b>0,8</b>                | <b>-0,4</b>         |
| <b>Centro</b>         | <b>65,3</b>            | <b>61,2</b>               | <b>6,3</b>          | <b>0,0</b>                      | <b>0,0</b>                | <b>0,2</b>          |
| <b>Centro-Nord</b>    | <b>67,2</b>            | <b>64,1</b>               | <b>4,6</b>          | <b>0,2</b>                      | <b>0,3</b>                | <b>-0,1</b>         |
| <b>Mezzogiorno</b>    | <b>53,8</b>            | <b>46,2</b>               | <b>14,1</b>         | <b>-0,7</b>                     | <b>0,0</b>                | <b>-0,9</b>         |
| <b>Italia</b>         | <b>62,4</b>            | <b>57,7</b>               | <b>7,5</b>          | <b>-0,1</b>                     | <b>0,2</b>                | <b>-0,4</b>         |

**TAVOLA 5.9 – OFFERTA E DOMANDA DI LAVORO PER REGIONE – MEDIA 2004**  
(valori assoluti e variazioni percentuali)

| Regione               | Valori assoluti (migliaia) |                                 |                 | Variazioni tendenziali (percentuali) |                                 |                 |
|-----------------------|----------------------------|---------------------------------|-----------------|--------------------------------------|---------------------------------|-----------------|
|                       | Occupati                   | Persone in cerca di occupazione | Forze di lavoro | Occupati                             | Persone in cerca di occupazione | Forze di lavoro |
| Piemonte              | 1.796                      | 100                             | 1.895           | 1,0                                  | -2,6                            | 0,8             |
| Valle d' Aosta        | 56                         | 2                               | 57              | -1,3                                 | -14,2                           | -2,2            |
| Lombardia             | 4.152                      | 175                             | 4.327           | 1,6                                  | 15,7                            | 2,1             |
| Liguria               | 607                        | 37                              | 644             | -0,2                                 | -12,7                           | -1,0            |
| Trentino-Alto Adige   | 438                        | 13                              | 451             | 1,8                                  | 7,5                             | 1,9             |
| Veneto                | 2.042                      | 90                              | 2.133           | 0,7                                  | 13,3                            | 1,2             |
| Friuli Venezia Giulia | 500                        | 20                              | 520             | -0,9                                 | -24,5                           | -2,1            |
| Emilia-Romagna        | 1.846                      | 71                              | 1.917           | -1,2                                 | 18,6                            | -0,6            |
| Toscana               | 1.488                      | 82                              | 1.569           | 0,3                                  | 7,0                             | 0,6             |
| Umbria                | 340                        | 21                              | 360             | 2,8                                  | -9,8                            | 2,0             |
| Marche                | 633                        | 36                              | 669             | 1,7                                  | 19,6                            | 2,5             |
| Lazio                 | 2.076                      | 179                             | 2.255           | 4,3                                  | -10,3                           | 3,0             |
| Abruzzo               | 479                        | 41                              | 520             | -3,1                                 | -8,9                            | -3,6            |
| Molise                | 109                        | 14                              | 123             | 1,0                                  | 9,7                             | 1,9             |
| Campania              | 1.761                      | 326                             | 2.088           | -0,8                                 | -9,3                            | -2,2            |
| Puglia                | 1.235                      | 226                             | 1.461           | -0,6                                 | 3,3                             | 0,0             |
| Basilicata            | 194                        | 29                              | 222             | -1,0                                 | -3,9                            | -1,5            |
| Calabria              | 620                        | 103                             | 724             | 1,9                                  | -13,8                           | -0,7            |
| Sicilia               | 1.439                      | 300                             | 1.739           | 0,1                                  | -16,8                           | -3,3            |
| Sardegna              | 593                        | 96                              | 689             | 0,4                                  | 0,8                             | 0,4             |
| <b>Nord-ovest</b>     | <b>6.609</b>               | <b>313</b>                      | <b>6.923</b>    | <b>1,3</b>                           | <b>5,1</b>                      | <b>1,4</b>      |
| <b>Nord-est</b>       | <b>4.827</b>               | <b>195</b>                      | <b>5.021</b>    | <b>-0,1</b>                          | <b>8,5</b>                      | <b>0,2</b>      |
| <b>Centro</b>         | <b>4.537</b>               | <b>317</b>                      | <b>4.854</b>    | <b>2,5</b>                           | <b>-3,5</b>                     | <b>2,1</b>      |
| <b>Centro-Nord</b>    | <b>15.973</b>              | <b>825</b>                      | <b>16.798</b>   | <b>1,2</b>                           | <b>2,4</b>                      | <b>1,2</b>      |
| <b>Mezzogiorno</b>    | <b>6.431</b>               | <b>1.135</b>                    | <b>7.567</b>    | <b>-0,4</b>                          | <b>-8,6</b>                     | <b>-1,7</b>     |
| <b>Italia</b>         | <b>22.404</b>              | <b>1.960</b>                    | <b>24.365</b>   | <b>0,7</b>                           | <b>-4,3</b>                     | <b>0,3</b>      |

**TAVOLA 5.10 – INDICATORI DEL MERCATO DEL LAVORO PER REGIONE – MEDIA 2004**  
(valori percentuali)

| Regione               | Tassi (percentuali)    |                           |                     | Variazioni assolute tendenziali |                            |                     |
|-----------------------|------------------------|---------------------------|---------------------|---------------------------------|----------------------------|---------------------|
|                       | Attività<br>15-64 anni | Occupazione<br>15-64 anni | Disoccu-<br>pazione | Attività<br>15-64 anni          | Occupazione 15-<br>64 anni | Disoccu-<br>pazione |
| Piemonte              | 66,9                   | 63,4                      | 5,3                 | 0,3                             | 0,5                        | -0,2                |
| Valle d'Aosta         | 69,1                   | 67,0                      | 3,0                 | -1,5                            | -0,8                       | -0,4                |
| Lombardia             | 68,3                   | 65,5                      | 4,0                 | 1,0                             | 0,4                        | 0,5                 |
| Liguria               | 63,9                   | 60,1                      | 5,8                 | -1,1                            | -0,4                       | -0,8                |
| Trentino-Alto Adige   | 69,5                   | 67,4                      | 2,9                 | 0,6                             | 0,4                        | 0,2                 |
| Veneto                | 67,2                   | 64,3                      | 4,2                 | -0,3                            | -0,8                       | 0,5                 |
| Friuli Venezia Giulia | 65,1                   | 62,6                      | 3,9                 | -2,1                            | -0,9                       | -1,2                |
| Emilia-Romagna        | 70,9                   | 68,3                      | 3,7                 | -1,2                            | -1,7                       | 0,6                 |
| Toscana               | 66,7                   | 63,2                      | 5,2                 | -0,4                            | -0,8                       | 0,3                 |
| Umbria                | 65,2                   | 61,4                      | 5,7                 | 0,0                             | 0,8                        | -0,7                |
| Marche                | 67,4                   | 63,8                      | 5,3                 | 0,5                             | -0,3                       | 0,8                 |
| Lazio                 | 63,6                   | 58,5                      | 7,9                 | 1,2                             | 2,6                        | -1,2                |
| Abruzzo               | 61,2                   | 56,3                      | 7,9                 | -3,7                            | -3,2                       | -0,5                |
| Molise                | 58,7                   | 52,0                      | 11,3                | 1,4                             | 0,4                        | 0,8                 |
| Campania              | 53,5                   | 45,0                      | 15,6                | -2,8                            | -1,3                       | -1,2                |
| Puglia                | 53,4                   | 45,0                      | 15,5                | -0,3                            | -0,9                       | 0,5                 |
| Basilicata            | 56,4                   | 49,1                      | 12,8                | -1,3                            | -0,9                       | -0,3                |
| Calabria              | 53,7                   | 46,0                      | 14,3                | -0,9                            | 1,7                        | -2,2                |
| Sicilia               | 52,3                   | 43,2                      | 17,2                | -3,8                            | -0,5                       | -2,8                |
| Sardegna              | 59,5                   | 51,2                      | 13,9                | 0,0                             | -0,1                       | 0,1                 |
| <b>Nord-ovest</b>     | <b>67,5</b>            | <b>64,4</b>               | <b>4,5</b>          | <b>0,6</b>                      | <b>0,3</b>                 | <b>0,2</b>          |
| <b>Nord-est</b>       | <b>68,5</b>            | <b>65,9</b>               | <b>3,9</b>          | <b>-0,7</b>                     | <b>-1,0</b>                | <b>0,3</b>          |
| <b>Centro</b>         | <b>65,2</b>            | <b>60,9</b>               | <b>6,5</b>          | <b>0,5</b>                      | <b>0,9</b>                 | <b>-0,4</b>         |
| <b>Centro-Nord</b>    | <b>67,1</b>            | <b>63,8</b>               | <b>4,9</b>          | <b>0,2</b>                      | <b>0,0</b>                 | <b>0,1</b>          |
| <b>Mezzogiorno</b>    | <b>54,3</b>            | <b>46,1</b>               | <b>15,0</b>         | <b>-2,1</b>                     | <b>-0,7</b>                | <b>-1,1</b>         |
| <b>Italia</b>         | <b>62,5</b>            | <b>57,4</b>               | <b>8,0</b>          | <b>-0,5</b>                     | <b>-0,1</b>                | <b>-0,4</b>         |

**TAVOLA 5.11 – OCCUPATI PER REGIONE E SETTORE, POSIZIONE E SESSO – MEDIA 2004**

| Regione               | Occupati Media 2004 (valori assoluti in migliaia) |             |                            |              |               |                   |               |
|-----------------------|---|-------------|----------------------------|--------------|---------------|-------------------|---------------|
|                       | Totali  | Agricoltura | Industria in senso stretto | Costruzioni  | Servizi       | di cui Dipendenti | di cui Maschi |
| Piemonte              | 1.796   | 68          | 522                        | 135          | 1.071         | 1.281             | 1.042         |
| Valle d'Aosta         | 56  | 2           | 7                          | 7            | 39            | 39                | 32            |
| Lombardia             | 4.152   | 73          | 1.274                      | 317          | 2.488         | 3.060             | 2.434         |
| Liguria               | 607   | 12          | 78                         | 47           | 470           | 420               | 353           |
| Trentino-Alto Adige   | 438   | 29          | 76                         | 38           | 295           | 319               | 255           |
| Veneto                | 2.042   | 86          | 633                        | 167          | 1.156         | 1.472             | 1.232         |
| Friuli Venezia Giulia | 500   | 15          | 127                        | 37           | 321           | 366               | 293           |
| Emilia-Romagna        | 1.846   | 89          | 521                        | 129          | 1.106         | 1.288             | 1.044         |
| Toscana               | 1.488   | 59          | 360                        | 113          | 956           | 1.014             | 869           |
| Umbria                | 340   | 13          | 78                         | 28           | 221           | 238               | 197           |
| Marche                | 633   | 23          | 209                        | 41           | 360           | 448               | 367           |
| Lazio                 | 2.076   | 38          | 257                        | 138          | 1.643         | 1.525             | 1.225         |
| Abruzzo               | 479   | 23          | 106                        | 42           | 308           | 338               | 293           |
| Molise                | 109   | 9           | 21                         | 11           | 68            | 76                | 69            |
| Campania              | 1.761   | 88          | 252                        | 170          | 1.251         | 1.252             | 1.188         |
| Puglia                | 1.235   | 121         | 205                        | 120          | 790           | 898               | 836           |
| Basilicata            | 194   | 21          | 36                         | 23           | 114           | 140               | 126           |
| Calabria              | 620   | 74          | 55                         | 64           | 428           | 453               | 406           |
| Sicilia               | 1.439   | 109         | 143                        | 136          | 1.051         | 1.065             | 982           |
| Sardegna              | 593   | 37          | 75                         | 70           | 411           | 427               | 376           |
| <b>Nord-ovest</b>     | <b>6.609</b>                                      | <b>154</b>  | <b>1.881</b>               | <b>506</b>   | <b>4.068</b>  | <b>4.799</b>      | <b>3.860</b>  |
| <b>Nord-est</b>       | <b>4.827</b>                                      | <b>219</b>  | <b>1.358</b>               | <b>371</b>   | <b>2.878</b>  | <b>3.445</b>      | <b>2.825</b>  |
| <b>Centro</b>         | <b>4.537</b>                                      | <b>133</b>  | <b>904</b>                 | <b>320</b>   | <b>3.180</b>  | <b>3.224</b>      | <b>2.658</b>  |
| Centro-Nord           | 15.973  | 507         | 4.143                      | 1.196        | 10.127        | 11.468            | 9.343         |
| <b>Mezzogiorno</b>    | <b>6.431</b>                                      | <b>483</b>  | <b>893</b>                 | <b>636</b>   | <b>4.419</b>  | <b>4.649</b>      | <b>4.278</b>  |
| <b>Italia</b>         | <b>22.404</b>                                     | <b>990</b>  | <b>5.036</b>               | <b>1.833</b> | <b>14.546</b> | <b>16.117</b>     | <b>13.622</b> |

**TAVOLA 5.12 – OCCUPATI PER REGIONE E SETTORE, POSIZIONE E SESSO – MEDIA 2004**  
(quote percentuali sul totale regionale)

| Regione               | Quote % su totale Occupati |             |                            |             |         |                   |               |
|-----------------------|----------------------------|-------------|----------------------------|-------------|---------|-------------------|---------------|
|                       | Totali                     | Agricoltura | Industria in senso stretto | Costruzioni | Servizi | di cui Dipendenti | di cui Maschi |
| Piemonte              | 100,0                      | 3,8         | 29,1                       | 7,5         | 59,6    | 71,3              | 58,0          |
| Valle d' Aosta        | 100,0                      | 4,1         | 13,3                       | 12,1        | 70,6    | 70,5              | 57,6          |
| Lombardia             | 100,0                      | 1,8         | 30,7                       | 7,6         | 59,9    | 73,7              | 58,6          |
| Liguria               | 100,0                      | 1,9         | 12,9                       | 7,7         | 77,5    | 69,2              | 58,2          |
| Trentino-Alto Adige   | 100,0                      | 6,6         | 17,4                       | 8,7         | 67,2    | 72,8              | 58,2          |
| Veneto                | 100,0                      | 4,2         | 31,0                       | 8,2         | 56,6    | 72,1              | 60,3          |
| Friuli Venezia Giulia | 100,0                      | 2,9         | 25,4                       | 7,3         | 64,3    | 73,2              | 58,6          |
| Emilia-Romagna        | 100,0                      | 4,8         | 28,2                       | 7,0         | 59,9    | 69,8              | 56,6          |
| Toscana               | 100,0                      | 4,0         | 24,2                       | 7,6         | 64,3    | 68,2              | 58,4          |
| Umbria                | 100,0                      | 3,8         | 23,0                       | 8,2         | 65,0    | 70,0              | 58,1          |
| Marche                | 100,0                      | 3,6         | 32,9                       | 6,5         | 56,9    | 70,7              | 58,0          |
| Lazio                 | 100,0                      | 1,8         | 12,4                       | 6,6         | 79,1    | 73,4              | 59,0          |
| Abruzzo               | 100,0                      | 4,8         | 22,1                       | 8,9         | 64,2    | 70,6              | 61,2          |
| Molise                | 100,0                      | 8,4         | 19,2                       | 10,5        | 61,9    | 69,3              | 63,4          |
| Campania              | 100,0                      | 5,0         | 14,3                       | 9,7         | 71,0    | 71,1              | 67,5          |
| Puglia                | 100,0                      | 9,8         | 16,6                       | 9,7         | 63,9    | 72,7              | 67,7          |
| Basilicata            | 100,0                      | 11,0        | 18,4                       | 11,9        | 58,7    | 72,0              | 65,2          |
| Calabria              | 100,0                      | 11,9        | 8,8                        | 10,3        | 69,0    | 73,1              | 65,5          |
| Sicilia               | 100,0                      | 7,6         | 9,9                        | 9,5         | 73,0    | 74,0              | 68,3          |
| Sardegna              | 100,0                      | 6,2         | 12,7                       | 11,8        | 69,3    | 72,0              | 63,3          |
| <b>Nord-ovest</b>     | 100,0                      | 2,3         | 28,5                       | 7,7         | 61,6    | 72,6              | 58,4          |
| <b>Nord-est</b>       | 100,0                      | 4,5         | 28,1                       | 7,7         | 59,6    | 71,4              | 58,5          |
| <b>Centro</b>         | 100,0                      | 2,9         | 19,9                       | 7,0         | 70,1    | 71,1              | 58,6          |
| Centro-Nord           | 100,0                      | 3,2         | 25,9                       | 7,5         | 63,4    | 71,8              | 58,5          |
| <b>Mezzogiorno</b>    | 100,0                      | 7,5         | 13,9                       | 9,9         | 68,7    | 72,3              | 66,5          |
| <b>Italia</b>         | 100,0                      | 4,4         | 22,5                       | 8,2         | 64,9    | 71,9              | 60,8          |

**TAVOLA 6.1 – VENDITE DEL COMMERCIO FISSO AL DETTAGLIO A PREZZI CORRENTI**  
 (base 2000=100; variazioni percentuali rispetto allo stesso periodo dell'anno precedente)

| Periodo   | NORD-OVEST     |              |        | NORD-EST       |              |        | CENTRO         |              |        | SUD E ISOLE    |              |        | ITALIA         |              |        |
|-----------|----------------|--------------|--------|----------------|--------------|--------|----------------|--------------|--------|----------------|--------------|--------|----------------|--------------|--------|
|           | Alimen<br>tari | Non<br>alim. | Totale | Alimen<br>tari | Non<br>alim. | Totale | Alimen<br>tari | Non<br>alim. | Totale | Alimen<br>tari | Non<br>alim. | Totale | Alimen<br>tari | Non<br>alim. | Totale |
| 1998      | 1,2            | 3,9          | 2,4    | 2,8            | 3,2          | 3,1    | 3,2            | 2,1          | 2,9    | 3,0            | 1,8          | 2,7    | 2,5            | 2,9          | 2,7    |
| 1999      | 1,9            | 3,2          | 2,7    | 4,6            | 6,1          | 5,6    | 1,6            | 0,4          | 1,9    | 0,8            | 1,0          | 1,0    | 2,1            | 2,5          | 2,4    |
| 2000      | 2,6            | 0,7          | 1,4    | 3,0            | 1,2          | 2,0    | 2,9            | 1,1          | 1,8    | 2,2            | 0,3          | 0,9    | 2,6            | 0,7          | 1,4    |
| 2001      | 3,7            | 1,9          | 2,7    | 3,5            | 2,1          | 2,7    | 4,9            | 2,1          | 3,1    | 3,7            | 1,8          | 2,5    | 3,9            | 1,9          | 2,7    |
| 2002      | 3,9            | 1,4          | 2,5    | 3,7            | 1,5          | 2,4    | 5,1            | 1,5          | 2,8    | 3,9            | 1,2          | 2,2    | 4,0            | 1,5          | 2,4    |
| 2003      | 5,1            | 0,6          | 2,5    | 5,0            | 0,2          | 2,3    | 4,6            | -0,3         | 1,6    | 3,8            | 0,0          | 1,4    | 4,6            | 0,2          | 2,0    |
| 2004      | -0,1           | 0,8          | 0,4    | -0,8           | -0,7         | -0,7   | 1,1            | -1,0         | -0,2   | 0,0            | -1,8         | -1,1   | 0,0            | -0,7         | -0,4   |
| 2004      |                |              |        |                |              |        |                |              |        |                |              |        |                |              |        |
| II trim.  | 0,3            | 0,3          | 0,4    | -0,3           | -0,5         | -0,4   | 1,2            | 0,5          | 0,6    | -0,4           | -1,7         | -1,3   | 0,1            | -0,4         | -0,2   |
| III trim. | -2,4           | 1,5          | -0,2   | -3,0           | -0,3         | -1,5   | 0,5            | -2,1         | -1,1   | -1,5           | -3,0         | -2,4   | -1,6           | -1,1         | -1,3   |
| IV trim.  | -0,9           | 0,4          | -0,2   | -1,9           | -1,1         | -1,5   | -0,6           | -1,8         | -1,3   | -0,5           | -2,6         | -1,8   | -1,0           | -1,2         | -1,1   |
| 2005      |                |              |        |                |              |        |                |              |        |                |              |        |                |              |        |
| I trim.   | 0,5            | 2,2          | 1,3    | -0,2           | -0,8         | -0,4   | 2,2            | -1,3         | 0,0    | 2,0            | -2,7         | -0,7   | 0,9            | -0,7         | 0,1    |
| II trim.  | -0,3           | -0,5         | -0,5   | -0,7           | -1,8         | -1,3   | -0,3           | -0,1         | -0,2   | -3,1           | -2,7         | -2,9   | -1,0           | -1,3         | -1,2   |
| 2004      |                |              |        |                |              |        |                |              |        |                |              |        |                |              |        |
| Agosto    | -4,2           | 0,6          | -1,9   | -4,7           | 1,2          | -1,6   | -2,1           | -1,1         | -1,4   | -2,1           | -2,6         | -2,4   | -3,4           | -0,6         | -1,9   |
| Settembre | -2,2           | 1,4          | -0,2   | -3,1           | -2,2         | -2,5   | -0,3           | -3,1         | -1,9   | -2,5           | -3,8         | -3,3   | -2,1           | -1,9         | -2,0   |
| Ottobre   | -2,6           | -1,0         | -1,8   | -3,7           | -3,1         | -3,3   | -0,2           | -3,8         | -2,3   | -2,6           | -4,1         | -3,5   | -2,4           | -2,9         | -2,7   |
| Novembre  | -1,6           | 1,6          | 0,3    | -2,2           | 0,2          | -0,8   | 0,1            | -0,6         | -0,3   | 0,2            | -1,7         | -1,0   | -1,0           | -0,1         | -0,4   |
| Dicembre  | 0,8            | 0,5          | 0,6    | -0,3           | -0,6         | -0,5   | -1,3           | -1,2         | -1,3   | 0,6            | -2,1         | -1,0   | 0,1            | -0,8         | -0,5   |
| 2005      |                |              |        |                |              |        |                |              |        |                |              |        |                |              |        |
| Gennaio   | -1,5           | -1,3         | -1,4   | -3,9           | -3,3         | -3,5   | -1,7           | -4,4         | -3,3   | -0,4           | -3,9         | -2,4   | -1,8           | -3,1         | -2,5   |
| Febbraio  | -0,8           | 4,0          | 1,8    | -0,3           | -0,1         | -0,2   | 3,1            | 0,4          | 1,5    | 1,2            | -2,6         | -1,1   | 0,6            | 0,6          | 0,6    |
| Marzo     | 3,2            | 3,6          | 3,4    | 3,4            | 1,3          | 2,4    | 5,0            | -0,4         | 1,4    | 5,3            | -2,0         | 1,0    | 4,0            | 0,7          | 2,2    |
| Aprile    | -1,0           | -2,3         | -1,7   | -2,1           | -6,2         | -4,3   | -0,6           | -1,9         | -1,4   | -11,4          | -6,2         | -8,2   | -3,6           | -4,0         | -3,9   |
| Maggio    | 0,3            | 0,0          | 0,1    | 0,8            | 2,4          | 1,8    | 1,2            | 2,7          | 2,2    | 0,9            | 0,1          | 0,4    | 0,8            | 1,0          | 0,9    |
| Giugno    | 0,0            | 0,7          | 0,4    | -0,4           | -1,8         | -1,1   | -1,2           | -1,0         | -1,0   | 1,6            | -2,7         | -1,1   | 0,1            | -1,2         | -0,7   |
| Luglio    | 3,8            | -0,7         | 1,1    | -4,4           | -1,9         | -3,0   | -2,9           | -2,9         | -2,9   | -6,1           | -3,2         | -4,1   | -2,1           | -2,1         | -2,1   |
| Agosto    | 1,6            | 6,3          | 3,9    | 1,7            | 2,4          | 2,2    | 4,1            | -1,2         | 1,0    | 2,2            | 2,1          | 2,0    | 2,2            | 2,6          | 2,4    |

Fonte: elaborazione su dati Istat

**TAVOLA 7.1 – PRESENZE NEGLI ESERCIZI RICETTIVI PER REGIONE – ANNO 2004**  
(valori assoluti in migliaia)

| Regioni               | Anno 2004      |                |                | Var. % 2004/2003 |            |             | Quote % sul tot. 2004 |              |              |
|-----------------------|----------------|----------------|----------------|------------------|------------|-------------|-----------------------|--------------|--------------|
|                       | Italiani       | Stranieri      | Totale         | Italiani         | Stranieri  | Totale      | Italiani              | Stranieri    | Totale       |
| Piemonte              | 5.310          | 4.033          | 9.342          | 1,7              | 8,3        | 4,5         | 2,6                   | 2,9          | 2,7          |
| Valle d'Aosta         | 2.203          | 995            | 3.198          | -12,2            | 0,9        | -8,5        | 1,1                   | 0,7          | 0,9          |
| Lombardia             | 13.824         | 12.649         | 26.473         | 0,4              | 3,6        | 1,9         | 6,8                   | 9,0          | 7,7          |
| Liguria               | 10.390         | 3.824          | 14.214         | -3,9             | -3,4       | -3,8        | 5,1                   | 2,7          | 4,1          |
| Trentino              | 18.381         | 21.166         | 39.547         | -1,5             | 1,2        | -0,1        | 9,0                   | 15,0         | 11,5         |
| Veneto                | 23.555         | 31.004         | 54.559         | -2,8             | 0,4        | -1,0        | 11,5                  | 22,0         | 15,8         |
| Friuli Venezia Giulia | 5.123          | 3.446          | 8.569          | -1,2             | -6,3       | -3,3        | 2,5                   | 2,4          | 2,5          |
| E. Romagna            | 27.865         | 8.423          | 36.288         | -0,7             | -1,6       | -0,9        | 13,6                  | 6,0          | 10,5         |
| Toscana               | 18.894         | 16.561         | 35.455         | -1,7             | -5,9       | -3,8        | 9,3                   | 11,7         | 10,3         |
| Umbria                | 3.918          | 1.836          | 5.754          | 1,8              | -5,7       | -0,7        | 1,9                   | 1,3          | 1,7          |
| Marche                | 10.985         | 1.868          | 12.853         | -3,4             | -10,1      | -4,4        | 5,4                   | 1,3          | 3,7          |
| Lazio                 | 12.694         | 15.400         | 28.095         | 20,5             | 13,9       | 16,8        | 6,2                   | 10,9         | 8,1          |
| Abruzzo               | 6.001          | 932            | 6.933          | -2,8             | -0,8       | -2,6        | 2,9                   | 0,7          | 2,0          |
| Molise                | 694            | 61             | 755            | -0,1             | -18,1      | -1,8        | 0,3                   | 0,0          | 0,2          |
| Campania              | 11.675         | 8.233          | 19.908         | -0,1             | 2,7        | 1,0         | 5,7                   | 5,8          | 5,8          |
| Puglia                | 8.940          | 1.455          | 10.395         | -3,1             | -1,5       | -2,9        | 4,4                   | 1,0          | 3,0          |
| Basilicata            | 1.713          | 209            | 1.922          | 10,9             | -3,9       | 9,1         | 0,8                   | 0,1          | 0,6          |
| Calabria              | 6.227          | 1.173          | 7.401          | -0,5             | 8,9        | 0,9         | 3,1                   | 0,8          | 2,1          |
| Sicilia               | 8.405          | 4.946          | 13.351         | 2,9              | -0,8       | 1,5         | 4,1                   | 3,5          | 3,9          |
| Sardegna              | 7.355          | 2.948          | 10.303         | -2,9             | 5,0        | -0,8        | 3,6                   | 2,1          | 3,0          |
| <b>NORD OVEST</b>     | <b>31.726</b>  | <b>21.502</b>  | <b>53.228</b>  | <b>-1,8</b>      | <b>3,0</b> | <b>0,1</b>  | <b>15,5</b>           | <b>15,2</b>  | <b>15,4</b>  |
| <b>NORD EST</b>       | <b>74.924</b>  | <b>64.039</b>  | <b>138.963</b> | <b>-1,6</b>      | <b>0,0</b> | <b>-0,9</b> | <b>36,7</b>           | <b>45,4</b>  | <b>40,2</b>  |
| <b>CENTRO</b>         | <b>46.491</b>  | <b>35.666</b>  | <b>82.157</b>  | <b>3,3</b>       | <b>1,5</b> | <b>2,5</b>  | <b>22,8</b>           | <b>25,3</b>  | <b>23,8</b>  |
| <b>CENTRO NORD</b>    | <b>153.141</b> | <b>121.207</b> | <b>274.347</b> | <b>-0,2</b>      | <b>1,0</b> | <b>0,3</b>  | <b>75,0</b>           | <b>85,9</b>  | <b>79,4</b>  |
| <b>MEZZOGIORNO</b>    | <b>51.010</b>  | <b>19.958</b>  | <b>70.968</b>  | <b>-0,6</b>      | <b>1,8</b> | <b>0,1</b>  | <b>25,0</b>           | <b>14,1</b>  | <b>20,6</b>  |
| <b>I T A L I A</b>    | <b>204.151</b> | <b>141.165</b> | <b>345.316</b> | <b>-0,3</b>      | <b>1,1</b> | <b>0,3</b>  | <b>100,0</b>          | <b>100,0</b> | <b>100,0</b> |

Fonte: elaborazione su dati Istat

**TAVOLA 8.1 – CONSISTENZA DI IMPIEGHI E DEPOSITI  
PER LOCALIZZAZIONE DELLA CLIENTELA TOTALE**

|                    | dic 2003  | dic 2004         | giu 2004         | giu 2005         | Variazioni  | Composizione |              |
|--------------------|---|------------------|------------------|------------------|-------------|--------------|--------------|
| Aree               | Impieghi (mln. euro)                                      |                  |                  |                  | giu05/giu04 | giu 04       | giu 05       |
| Nord-ovest         | 431.056   | 449.701          | 437.607          | 468.872          | 7,1         | 39,4         | 39,1         |
| Nord-est           | 247.896   | 265.773          | 255.295          | 277.438          | 8,7         | 23,0         | 23,1         |
| Centro             | 261.345   | 270.735          | 261.632          | 280.685          | 7,3         | 23,5         | 23,4         |
| Sud                | 100.232   | 110.351          | 104.730          | 115.372          | 10,2        | 9,4          | 9,6          |
| Isole              | 49.396  | 53.806           | 51.717           | 56.699           | 9,6         | 4,7          | 4,7          |
| <b>Centro-Nord</b> | <b>940.297</b>  | <b>986.209</b>   | <b>954.534</b>   | <b>1.026.995</b> | <b>7,6</b>  | <b>85,9</b>  | <b>85,6</b>  |
| <b>Mezzogiorno</b> | <b>149.628</b>  | <b>164.157</b>   | <b>156.447</b>   | <b>172.071</b>   | <b>10,0</b> | <b>14,1</b>  | <b>14,4</b>  |
| <b>ITALIA</b>      | <b>1.089.925</b>  | <b>1.150.366</b> | <b>1.110.981</b> | <b>1.199.066</b> | <b>7,9</b>  | <b>100,0</b> | <b>100,0</b> |
| Aree               | Depositi (mln. euro)                                      |                  |                  |                  |             |              |              |
| Nord-ovest         | 214.567   | 226.320          | 218.859          | 230.319          | 5,2         | 35,2         | 34,9         |
| Nord-est           | 129.678   | 137.008          | 130.458          | 139.902          | 7,2         | 21,0         | 21,2         |
| Centro             | 140.902   | 149.945          | 145.890          | 157.599          | 8,0         | 23,4         | 23,9         |
| Sud                | 85.614  | 88.756           | 85.768           | 89.762           | 4,7         | 13,8         | 13,6         |
| Isole              | 40.728  | 42.449           | 41.324           | 42.985           | 4,0         | 6,6          | 6,5          |
| <b>Centro-Nord</b> | <b>485.147</b>  | <b>513.273</b>   | <b>495.207</b>   | <b>527.820</b>   | <b>6,6</b>  | <b>79,6</b>  | <b>79,9</b>  |
| <b>Mezzogiorno</b> | <b>126.342</b>  | <b>131.205</b>   | <b>127.092</b>   | <b>132.747</b>   | <b>4,4</b>  | <b>20,4</b>  | <b>20,1</b>  |
| <b>ITALIA</b>      | <b>611.489</b>  | <b>644.478</b>   | <b>622.299</b>   | <b>660.567</b>   | <b>6,1</b>  | <b>100,0</b> | <b>100,0</b> |
| Aree               | Sofferenze (mln. Euro)                                    |                  |                  |                  |             |              |              |
| Nord-ovest         | 11.763  | 12.554           | 12.188           | 12.637           | 3,7         | 23,2         | 23,4         |
| Nord-est           | 8.012   | 8.811            | 8.634            | 8.949            | 3,6         | 16,4         | 16,6         |
| Centro             | 13.403  | 14.200           | 13.968           | 14.259           | 2,1         | 26,5         | 26,5         |
| Sud                | 11.263  | 11.865           | 11.613           | 11.738           | 1,1         | 22,1         | 21,8         |
| Isole              | 6.172   | 6.337            | 6.223            | 6.319            | 1,5         | 11,8         | 11,7         |
| <b>Centro-Nord</b> | <b>33.178</b>   | <b>35.565</b>    | <b>34.790</b>    | <b>35.845</b>    | <b>3,0</b>  | <b>66,1</b>  | <b>66,5</b>  |
| <b>Mezzogiorno</b> | <b>17.435</b>   | <b>18.202</b>    | <b>17.836</b>    | <b>18.057</b>    | <b>1,2</b>  | <b>33,9</b>  | <b>33,5</b>  |
| <b>ITALIA</b>      | <b>50.613</b>   | <b>53.767</b>    | <b>52.626</b>    | <b>53.902</b>    | <b>2,4</b>  | <b>100,0</b> | <b>100,0</b> |
| Aree               | Impieghi/Depositi (%)                                     |                  |                  |                  |             |              |              |
| Nord-ovest         | 201   | 199              | 200              | 204              |             |              |              |
| Nord-est           | 191   | 194              | 196              | 198              |             |              |              |
| Centro             | 185   | 181              | 179              | 178              |             |              |              |
| Sud                | 117   | 124              | 122              | 129              |             |              |              |
| Isole              | 121   | 127              | 125              | 132              |             |              |              |
| <b>Centro-Nord</b> | <b>194</b>  | <b>192</b>       | <b>193</b>       | <b>195</b>       |             |              |              |
| <b>Mezzogiorno</b> | <b>118</b>  | <b>125</b>       | <b>123</b>       | <b>130</b>       |             |              |              |
| <b>ITALIA</b>      | <b>178</b>  | <b>178</b>       | <b>179</b>       | <b>182</b>       |             |              |              |
| Aree               | Sofferenze/Impieghi (%)                                   |                  |                  |                  |             |              |              |
| Nord-ovest         | 2,7   | 2,8              | 2,8              | 2,7              |             |              |              |
| Nord-est           | 3,2   | 3,3              | 3,4              | 3,2              |             |              |              |
| Centro             | 5,1   | 5,2              | 5,3              | 5,1              |             |              |              |
| Sud                | 11,2  | 10,8             | 11,1             | 10,2             |             |              |              |
| Isole              | 12,5  | 11,8             | 12,0             | 11,1             |             |              |              |
| <b>Centro-Nord</b> | <b>3,5</b>  | <b>3,6</b>       | <b>3,6</b>       | <b>3,5</b>       |             |              |              |
| <b>Mezzogiorno</b> | <b>11,7</b>   | <b>11,1</b>      | <b>11,4</b>      | <b>10,5</b>      |             |              |              |
| <b>ITALIA</b>      | <b>4,6</b>  | <b>4,7</b>       | <b>4,7</b>       | <b>4,5</b>       |             |              |              |
| Ripartizioni       | Fido medio (mln. euro) accordato (fin.cassa/num.affidati) |                  |                  |                  |             |              |              |
| Centro-Nord        | 0,897   | 0,825            | 0,835            | 0,809            |             |              |              |
| Mezzogiorno        | 0,524   | 0,482            | 0,494            | 0,459            |             |              |              |
| <b>ITALIA</b>      | <b>0,841</b>  | <b>0,771</b>     | <b>0,782</b>     | <b>0,752</b>     |             |              |              |
| Ripartizioni       | Impieghi/PIL  |                  |                  |                  |             |              |              |
| Centro-Nord        | 96,2  | 96,9             |                  |                  |             |              |              |
| Mezzogiorno        | 46,3  | 49,2             |                  |                  |             |              |              |
| <b>ITALIA</b>      | <b>83,8</b>   | <b>85,1</b>      |                  |                  |             |              |              |

Fonte: Elaborazioni su dati Banca d'Italia – Quadro di sintesi del Bollettino statistico.

**TAVOLA 8.2 – TASSI DI INTERESSE BANCARI PER LOCALIZZAZIONE DEGLI SPORTELLI**  
*(per il totale della clientela)*

| Aree                    | Tassi attivi sui finanziam. per cassa |             |             |             |             | Tassi passivi sui conti correnti a vista |             |             |             |             |
|-------------------------|---------------------------------------|-------------|-------------|-------------|-------------|--|-------------|-------------|-------------|-------------|
|                         | 2001                                  | 2002        | 2003        | 2004        | giu. 2005   | 2001                                     | 2002        | 2003        | 2004        | giu. 2005   |
| Italia nord-occidentale | 5,54                                  | 5,20        | 4,64        | 4,27        | 3,89        | 1,72                                     | 1,50        | 0,95        | 0,78        | 0,77        |
| Italia nord-orientale   | 6,26                                  | 6,08        | 4,88        | 4,34        | 3,97        | 1,80                                     | 1,49        | 1,00        | 0,80        | 0,82        |
| Italia centrale         | 6,04                                  | 5,99        | 5,28        | 4,47        | 4,05        | 1,95                                     | 1,66        | 1,04        | 0,95        | 0,99        |
| Italia meridionale      | 7,76                                  | 7,44        | 7,04        | 5,20        | 4,47        | 1,60                                     | 1,28        | 0,76        | 0,65        | 0,63        |
| Italia insulare         | 7,53                                  | 7,53        | 6,43        | 5,07        | 4,47        | 1,88                                     | 1,50        | 0,98        | 0,83        | 0,79        |
| <b>TOTALE</b>           | <b>5,91</b>                           | <b>5,73</b> | <b>5,00</b> | <b>4,43</b> | <b>4,01</b> | <b>1,79</b>                              | <b>1,51</b> | <b>0,96</b> | <b>0,81</b> | <b>0,82</b> |

Fonte: Banca d'Italia – Quadro di sintesi del Bollettino statistico. Da Marzo 2004 è cambiata la rilevazione campionaria sui tassi di interesse, con modifica del campione di banche e anche dei tassi rilevati, per cui i dati non risultano confrontabili con la vecchia serie. Della nuova serie i primi dati disponibili sono di settembre 2004.

## **INFORMAZIONI STRUTTURALI**

## INFORMAZIONI STRUTTURALI

## BILANCIO DEMOGRAFICO NAZIONALE

anno 2004

Secondo i dati Istat ha comunicato i dati relativi alla *popolazione residente* in Italia risultanti dalle registrazioni anagrafiche degli individui nei comuni al 31 dicembre 2004, coerenti con il Censimento del 21 ottobre 2001. La popolazione complessiva risulta pari a 58.462.375 unità, così distribuita: 37.224 mila unità nel Centro-Nord (64,5 per cento del totale) e 20.663 mila unità nel Mezzogiorno (pari al 35,5 per cento).

Nel corso dell'anno si è registrato un forte incremento, pari all'1 per cento a livello nazionale, in larga parte dovuto alle iscrizioni anagrafiche causate dalla regolarizzazione degli stranieri del 2003, nonché alle rettifiche post-censuarie. A livello territoriale, nelle regioni settentrionali e centrali l'incremento è stato dell'1,3 per cento, in quelle meridionali dello 0,4 per cento.

**TABELLA 1 - POPOLAZIONE RESIDENTE PER RIPARTIZIONE GEOGRAFICA**  
(valori assoluti e variazioni percentuali)

|             | Popolazione al |            | Variazione |     | Saldo naturale | Saldo migratorio |         | Rettifiche | tasso migratorio |         |
|-------------|----------------|------------|------------|-----|----------------|------------------|---------|------------|------------------|---------|
|             | 31/12/2003     | 31/12/2004 | assoluta   | %   |                | estero           | interno |            | estero           | interno |
| Centro-Nord | 37.224.613     | 37.715.050 | 490.437    | 1,3 | -17.835        | 333.334          | 76.377  | 98.561     | 0,9              | 0,2     |
| Mezzogiorno | 20.663.632     | 20.747.325 | 83.693     | 0,4 | 33.776         | 46.383           | -50.477 | 54.011     | 0,2              | -0,2    |
| Italia      | 57.888.245     | 58.462.375 | 574.130    | 1,0 | 15.941         | 379.717          | 25.900  | 152.572    | 0,7              | 0,0     |

Fonte: elaborazioni su dati Istat

Il saldo nazionale è la somma di un saldo dei movimenti naturali (+16 mila unità), che risulta positivo invertendo la tendenza dopo un periodo di 10 anni di tassi negativi, di un consistente saldo dei movimenti migratori con l'estero (+379 mila unità) e di una parte di rettifiche post-censuarie (+153 mila). La composizione del saldo è molto diversa nelle due ripartizioni in linea con le tendenze già evidenziate nel passato. Il Centro-Nord cresce per una forte componente migratoria, soprattutto esterna, mentre risulta negativo il saldo naturale. Nel Mezzogiorno l'incremento è dovuto principalmente all'immigrazione dall'estero e a un saldo naturale positivo, mentre è negativa la componente migratoria interna, che evidenzia uno spostamento di popolazione dalle regioni del Mezzogiorno a quelle del Centro-Nord.

**FIGURA 1 - COMPOSIZIONE DELLA CRESCITA DELLA POPOLAZIONE PER AREA, 2004**  
(contributi alla crescita, valori percentuali)

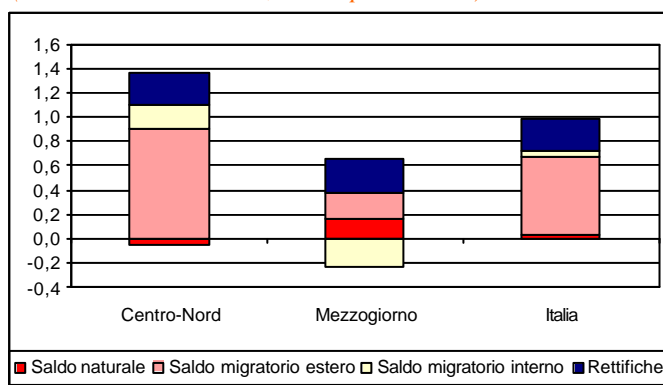

Fonte: elaborazioni su dati Istat; popolazione dal Bilancio demografico nazionale 2004

Tasso migratorio interno ed estero per regione 2004

L'incremento demografico italiano è garantito dalle immigrazioni dall'estero, nel 2004 il numero di stranieri iscritti in anagrafe rapportato alla popolazione media dell'anno (*tasso migratorio estero*) è stato pari a 6,5 per mille. In tutte le regioni si è registrato un tasso positivo ma i valori più elevati, superiori alla media nazionale, sono concentrati nelle regioni del Centro-Nord (eccetto Friuli Venezia Giulia e Valle d'Aosta). Alle regioni del Centro-Nord si aggiunge un *tasso migratorio interno* (numero di persone provenienti da altre regioni iscritti in anagrafe rapportato alla popolazione media dell'anno) positivo di persone provenienti da quasi tutte le regioni meridionali.

Ne consegue che le regioni più attrattive dal punto di vista della dinamica demografica sono nel Nord-Est e Nord-Ovest: Emilia Romagna, Piemonte, Liguria e Lombardia.

Al Sud, dove i tassi migratori esteri sono più bassi della media, alcune regioni perdono popolazione a favore delle regioni settentrionali. Calabria e Campania, pur registrando i più negativi tassi migratori interni, hanno sensibilmente attratto cittadini stranieri. Basilicata, Sicilia e Puglia compensano la dinamica negativa delle migrazioni interne con un proporzionale afflusso migratorio esterno; nel Molise la migrazione netta estera decisamente positiva risulta più che compensativa della emigrazione interna, che risulta infatti molto prossima a zero; infine la Sardegna è l'unica regione a non segnalare una perdita di popolazione, infatti entrambe le componenti del tasso di migrazione risultano positive.

**Figura 2: TASSO MIGRATORIO INTERNO E ESTERO PER REGIONE, ANNO 2004**  
(valori per 1000 abitanti)

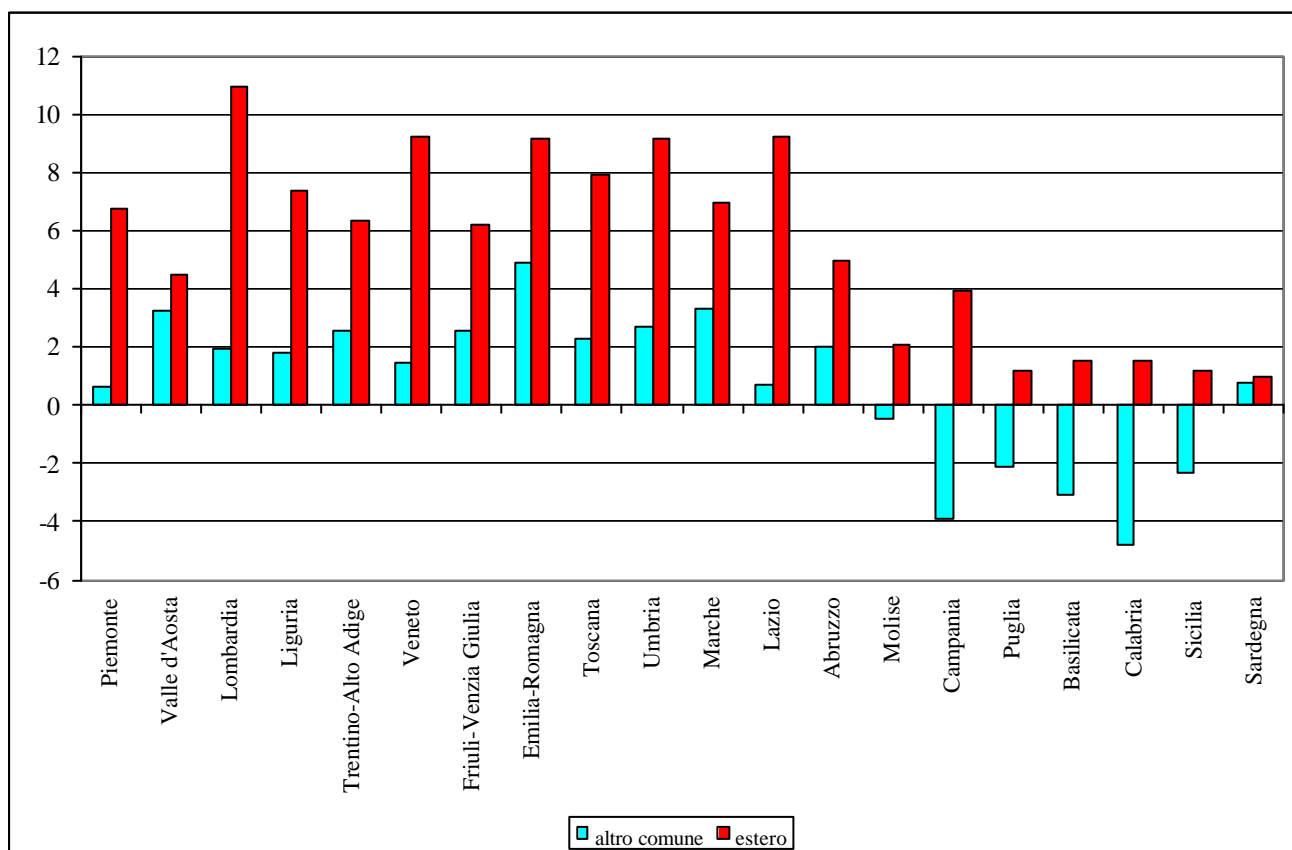

Fonte: elaborazioni su dati Istat; popolazione dal Bilancio demografico nazionale 2004

### Popolazione media d'anno e Pil pro-capite 2004

In seguito alla pubblicazione dei dati del bilancio della popolazione è possibile ottenere una stima della popolazione media d'anno 2004. Tale indicazione consente di effettuare una valutazione del Pil pro-capite per lo stesso anno, distinta per ripartizione sulla base della stima rapida dei conti economici territoriali<sup>8</sup>.

La variazione percentuale del Pil pro-capite è lievemente positiva nel Centro-Nord (0,1 per cento), per effetto di una crescita del Pil pari a 1,4 per cento, e di una minore crescita della popolazione (1,3 per cento). Nel Sud il Pil pro-capite è risultato di poco superiore a quello del resto del Paese (0,2 per cento): la crescita del Pil è stata pari a 0,6 per cento, accompagnata da una dinamica della popolazione di intensità comparabile (0,4 per cento).

Il Pil pro-capite del Mezzogiorno è pari a circa il 59 per cento di quello del Centro Nord, confermando il valore dell'anno precedente, che segnalava ancora una riduzione del divario fra le aree in atto dal 1995.

**TABELLA 2 - STIME DPS DEL PIL PRO-CAPITE A PREZZI COSTANTI PER RIPARTIZIONE**  
(euro e percentuali)

|                                    | 2003                   | 2004   | 2003/2002                 | 2004/2003 |
|------------------------------------|------------------------|--------|---------------------------|-----------|
|                                    | <i>Valori assoluti</i> |        | <i>Valori percentuali</i> |           |
| <b>Italia</b>                      | 18.043                 | 18.089 | -0,5                      | 0,3       |
| <b>Centro-Nord</b>                 | 21.114                 | 21.141 | -0,8                      | 0,1       |
| <b>Mezzogiorno</b>                 | 12.498                 | 12.521 | 0,0                       | 0,2       |
| <b>Mezzogiorno/Centro-Nord (%)</b> | 59,2                   | 59,2   |                           |           |

Fonte: elaborazioni su dati Istat;  
Popolazione: Bilancio demografico nazionale 2004 e anni precedenti;  
Pil: conti economici territoriali e stima rapida dei conti economici territoriali per il 2004.

**Figura 3: CRESCITA CUMULATA DEL PIL PRO-CAPITE PER REGIONE: 1996-2004**  
(prezzi costanti; numero indice 1995=100)

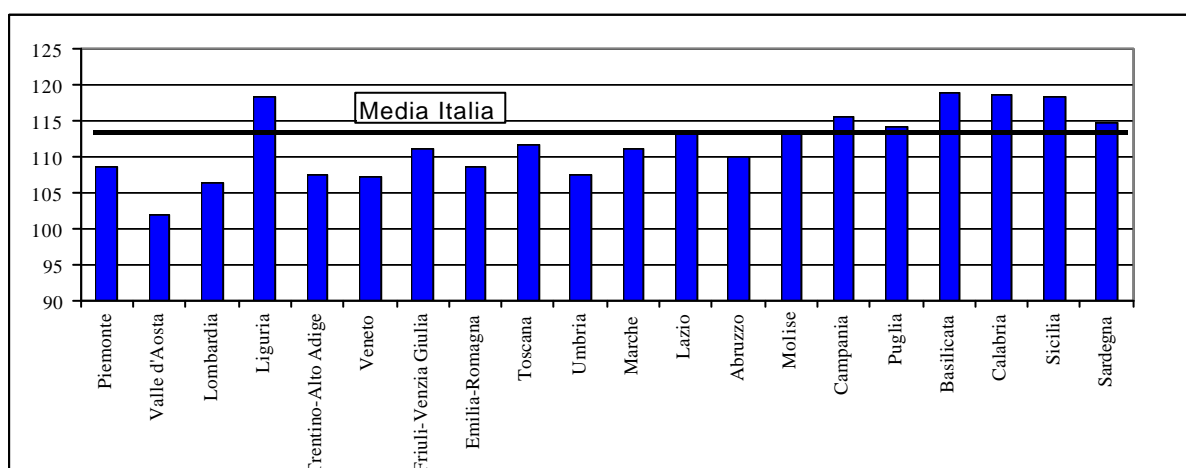

Fonte: elaborazioni su dati Istat;  
Popolazione: Bilancio demografico nazionale 2004 e anni precedenti;  
Pil: conti economici territoriali e stima rapida dei conti economici territoriali per il 2004 e Svimez.

<sup>8</sup> Si tratta di una prima approssimazione in attesa delle elaborazioni della contabilità nazionale e la revisione per gli anni precedenti.

## INFORMAZIONI STRUTTURALI

## LE REGIONI ITALIANE NELLA GRADUATORIA EUROPEA DEL PIL

anno 2002

L'Istituto Europeo di Statistica<sup>9</sup> ha pubblicato i dati relativi al Pil pro capite in termini di standard di potere di acquisto (*purchasing power standards*, PPS) per il 2002 nelle regioni dell'Unione Europea (NUTS-3).<sup>10</sup>

Per quanto concerne le **regioni italiane** il Pil pro capite (indici in PPS, UE25 = 100) più elevato è stato registrato in Trentino Alto-Adige e, a seguire, in Lombardia e Emilia Romagna. Le regioni meridionali occupano tutte gli ultimi posti della graduatoria, con un Pil pro capite inferiore alla media europea. Di seguito sono riportati gli indici del Pil pro capite in PPS, quello italiano rispetto alla media UE 25 è pari a 109,0 (era 109,9 nel 2001).

**TABELLA 1 - PIL PROCAPITE IN PPS: GRADUATORIA DELLE REGIONI ITALIANE NEL 2002**  
(indice UE 25=100)

| Prime 10 regioni         |       | Ultime 10 regioni |       |
|--------------------------|-------|-------------------|-------|
| 1. Trentino-Alto Adige*  | 144,3 | 1. Calabria       | 67,7  |
| 2. Lombardia             | 141,8 | 2. Sicilia        | 71,3  |
| 3. Emilia Romagna        | 136,4 | 3. Campania       | 71,9  |
| 4. Valle d'Aosta         | 132,9 | 4. Puglia         | 72,5  |
| 5. Lazio                 | 125,1 | 5. Basilicata     | 76,4  |
| 6. Piemonte              | 125,0 | 6. Sardegna       | 82,3  |
| 7. Friuli-Venezia Giulia | 124,2 | 7. Molise         | 84,4  |
| 8. Veneto                | 123,3 | 8. Abruzzo        | 91,8  |
| 9. Toscana               | 119,7 | 9. Umbria         | 105,2 |
| 10. Liguria              | 118,3 | 10. Marche        | 107,4 |

\* Provincia autonoma di Bolzano 159,6; Provincia autonoma di Trento 129,0

A **livello nazionale**, gli unici dati in controtendenza al calo generalizzato registrato nel confronto con il 2001 sono quelli di Lazio (2,9), Puglia (1,2), Friuli Venezia Giulia (0,7) e Campania (0,4). Le perdite più evidenti sono quelle della Provincia autonoma di Trento (-6,0) –dato che trascina verso il basso l'aggregato con la Provincia autonoma di Bolzano, in crescita di 2,2 punti –del Veneto (-3,8), e di Valle d'Aosta e Marche (-3,1). Paragonando i dati delle regioni per macroaree di appartenenza, emerge che quelle del Mezzogiorno hanno retto bene il confronto con quelle del Centro Nord registrando perdite di punti di Pil pro capite di circa la metà.

<sup>9</sup> Eurostat, *News Release 47/2005*, 7 aprile 2005.

<sup>10</sup> Nella Nomenclatura delle Unità Territoriali per usi Statistici (NUTS), Danimarca, Estonia, Cipro, Lettonia, Lituania, Lussemburgo, Malta e Slovenia sono considerate come singole regioni a livello NUTS2.

**TABELLA 2 - PIL PROCAPITE IN PPS NEL 2002: GRADUATORIA DELLE REGIONI DELL'UE-25**  
(indice UE 25=100)

| Prime 10 regioni                        |     | Ultime 10 regioni           |    |
|---|-----|-----------------------------|----|
| 1. Inner London (UK)                    | 315 | 1. Lubelskie (PL)           | 32 |
| 2. Bruxelles-Capitale (BE)              | 235 | 2. Podkarpackie (PL)        | 33 |
| 3. Luxembourg                           | 213 | 3. Warminsko-Mazurskie (PL) | 34 |
| 4. Hamburg (DE)                         | 188 | 4. Podlaskie (PL)           | 35 |
| 5. Ile de France (RF)                   | 176 | 5. Swietokrzyskie (PL)      | 36 |
| 6. Wien (AT)                            | 173 | 6. Észak Magyarország (HU)  | 37 |
| 7. Berkshire, Bucks. & Oxfordshire (UK) | 162 | 7. Opolskie (PL)            | 37 |
| 8. Provincia autonoma di Bolzano (IT)   | 160 | 8. Eszág-Alföld (HU)        | 38 |
| 9. Stockholm (SE)                       | 158 | 9. Východné Slovensko (SK)  | 39 |
| 10. Oberbayern (DE)                     | 158 | 10. Latvia                  | 39 |

A **livello europeo**, il Pil pro capite più alto è stato registrato –come nella rilevazione del 2001 –nella Inner London, nella regione di Bruxelles e nel Lussemburgo. I valori più bassi sono stati riscontrati in cinque regioni polacche –Lubelskie, Podkarpackie, Warminsko-Mazurskie, Podlaskie e Swietokrzyskie –le stesse che nel 2001 risultavano essere in fondo alla graduatoria delle regioni dei paesi candidati. Tra le ultime dieci regioni europee in termini di Pil pro capite, da un confronto con la rilevazione del 2001 emergono evidenti –dell’ordine di 20 punti –le perdite di Pil pro capite riscontrate nelle regioni ungheresi (Észak Magyarország e Eszág-Alföld) e slovena (Východné Slovensko).

Tra le 64 regioni al di sotto del 75% della media europea del Pil pro capite in termini di standard di potere di acquisto, nei paesi originariamente membri dell’Europa a 15, se ne registrano 6 in Germania, 5 in Grecia, 4 in Francia, Italia e Portogallo, 3 in Spagna e 1 in Belgio e nel Regno Unito. Le regioni dei vecchi Stati Membri con il più basso livello di Pil pro capite sono risultate essere la Guyane (57%, Francia) e la regione di Dytiki Ellada (58%, Grecia).

## INFORMAZIONI STRUTTURALI

## LA POVERTÀ RELATIVA NELLE REGIONI ITALIANE

Anno 2004

Il rapporto ISTAT sulla povertà relativa<sup>11</sup>, aggiornato al 2004, delinea uno scenario nazionale pressoché invariato rispetto all'anno precedente, ma a livello di ripartizione c'è un peggioramento significativo nel Mezzogiorno. L'incidenza della povertà relativa di famiglie e persone ha registrato, un aumento rispettivamente dello 0,9 per cento e dell'1,2 per cento a livello nazionale, ma tale aumento non è statisticamente significativo<sup>12</sup> (ciò significa che il dato è analogo a quello del 2003).

I campioni di famiglie e persone povere mostrano dinamiche diversificate a seconda della ripartizione territoriale considerata. Entrambe le tipologie di aggregati, infatti, sono in diminuzione nel Nord e in aumento nelle aree del Centro e del Sud, la percentuale di incidenza delle famiglie povere è 4,7 per cento nel Nord, 7,3 per cento nel Centro e 25 per cento nel Sud.

La povertà relativa continua a essere concentrata in particolar modo nel Mezzogiorno (il 68,7 per cento delle famiglie povere risiede, infatti, nelle regioni meridionali, nelle quali però è presente solo il 35,8 per cento delle famiglie residenti nel nostro Paese) e interessa tutte le famiglie in generale, senza distinzione di età, titolo di studio e condizione professionale della persona di riferimento.

**TAVOLA 1 – INCIDENZA DI POVERTÀ RELATIVA PER RIPARTIZIONE TERRITORIALE 2003 E 2004**  
(migliaia di unità e valori percentuali)

|  | Nord  |       | Centro |      | Sud   |       | Italia |       |
|--|-------|-------|--------|------|-------|-------|--------|-------|
|  | 2003  | 2004  | 2003   | 2004 | 2003  | 2004  | 2003   | 2004  |
| <b>Migliaia di unità</b>                       |       |       |        |      |       |       |        |       |
| Famiglie povere                                | 584   | 512   | 253    | 324  | 1.564 | 1.837 | 2.401  | 2.674 |
| Persone povere                                 | 1.477 | 1.271 | 715    | 823  | 4.637 | 5.494 | 6.829  | 7.588 |
| <b>Composizione percentuale</b>                |       |       |        |      |       |       |        |       |
| Famiglie povere                                | 24,3  | 19,1  | 10,5   | 12,1 | 65,1  | 68,7  | 100,0  | 100,0 |
| Persone povere                                 | 21,6  | 16,8  | 10,5   | 10,8 | 67,9  | 72,4  | 100,0  | 100,0 |
| <b>Incidenza della povertà<sup>1</sup> (%)</b> |       |       |        |      |       |       |        |       |
| Famiglie                                       | 5,5   | 4,7   | 5,8    | 7,3  | 21,6  | 25,0  | 10,8   | 11,7  |
| Persone  | 5,8   | 4,9   | 6,6    | 7,4  | 22,6  | 26,7  | 12,0   | 13,2  |
| <b>Intensità della povertà<sup>2</sup> (%)</b> |       |       |        |      |       |       |        |       |
| Famiglie                                       | 18,8  | 17,4  | 18,0   | 16,9 | 22,7  | 24,0  | 21,3   | 21,9  |

<sup>1</sup> Si ottiene dal rapporto tra il numero delle famiglie/persone con spesa media mensile per consumi pari o al di sotto della soglia di povertà e il totale delle famiglie/persone residenti.

<sup>2</sup> Misura di quanto, in media, la spesa delle famiglie povere è percentualmente al di sotto della linea di povertà standard.

<sup>1</sup> La povertà relativa viene definita attraverso una soglia, rappresentata dalla spesa media mensile per consumi di una famiglia di due componenti (dedotta dall'indagine sui consumi delle famiglie); tale soglia, detta linea di povertà relativa, nel 2004 è pari a 919,98 euro. Sono povere in senso relativo le famiglie che spendono in media al mese una somma inferiore alla linea standard.

<sup>12</sup> L'indagine è campionaria, occorre quindi tenere conto dell'errore che si commette osservando solo una parte della popolazione (errore campionario).

Fonte: Istat

**FIGURA 1 – INCIDENZA DI POVERTÀ RELATIVA DELLE FAMIGLIE PER RIPARTIZIONE GEOGRAFICA 1997-2004 (valori percentuali)**

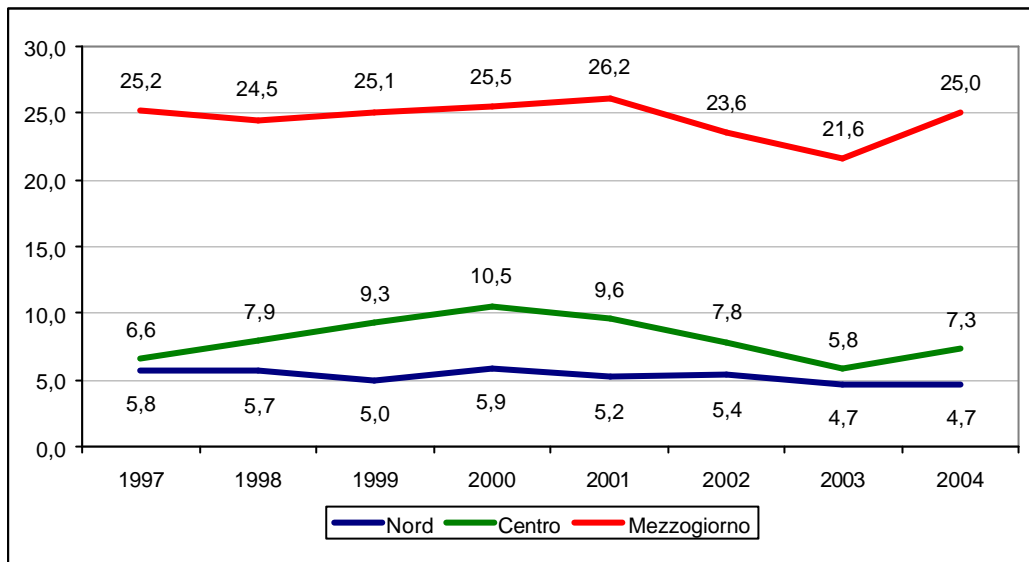

Fonte: elaborazioni su dati Istat

L'esame dei dati disaggregati per regione mostra uno scenario alquanto disomogeneo all'interno delle varie ripartizioni territoriali.

**FIGURA 2 - INCIDENZA DI POVERTÀ RELATIVA TRA LE FAMIGLIE NEL 2003 E 2004**

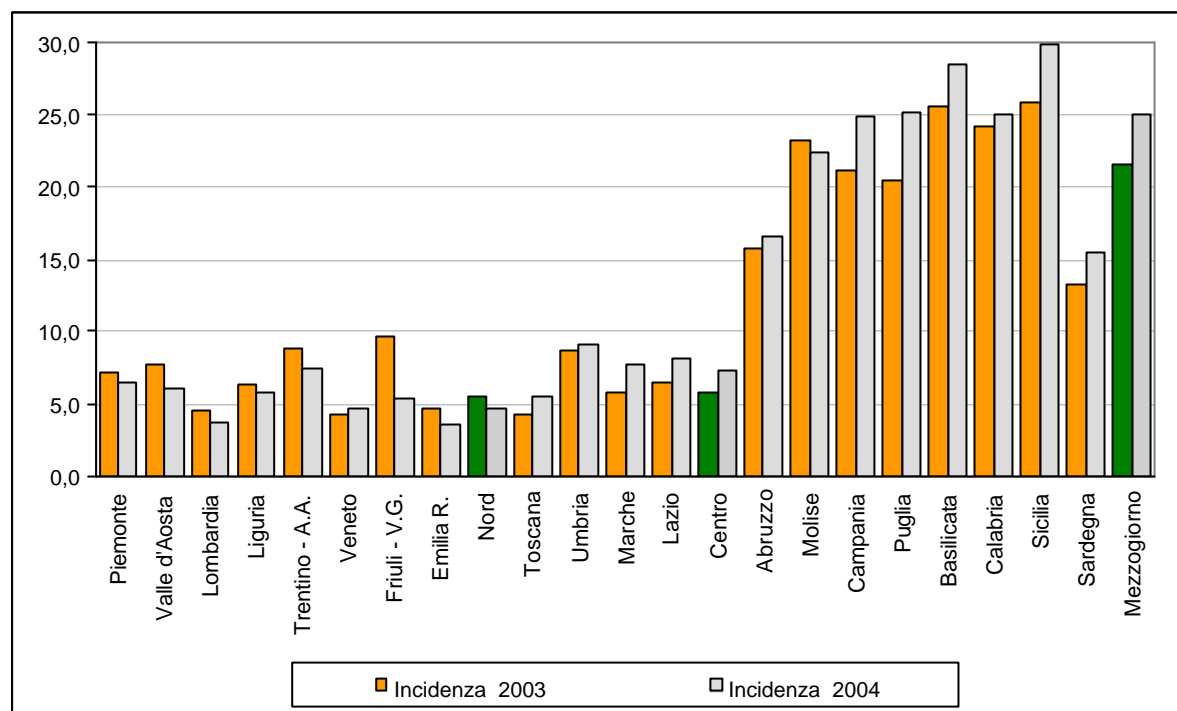

(valori percentuali)

Fonte: elaborazioni su dati Istat

Nel Centro-Nord in tutte le regioni la percentuale di famiglie povere non supera il 10 per cento. Rispetto al 2003 si nota un netto miglioramento nel Friuli-Venezia Giulia (da 9,7 a 5,3 per cento) e in misura più lieve nel Trentino-Alto Adige (che registra una diminuzione dell'1,4 per cento, esclusivamente per il contributo della provincia della provincia di Bolzano, mentre peggiora la provincia di Trento). Le regioni dove si riscontra un peggioramento sono l'Umbria e il Lazio che nel 2004 hanno registrato rispettivamente una povertà relativa pari a 9,1 per cento e 8,1 per cento.

Nel Mezzogiorno l'incidenza della povertà relativa nel 2004 è aumentata notevolmente. L'unica regione che registra un miglioramento rispetto al 2003 è il Molise (da 23,2 per cento a 22,4 per cento). Inoltre solo l'Abruzzo e la Sardegna sono al di sotto della media meridionale (rispettivamente 16,6 per cento e 15,4 per cento contro 25 per cento del Mezzogiorno). La media complessiva del Mezzogiorno è penalizzata soprattutto dall'aggravamento della situazione economica della Sicilia, dove l'incidenza delle famiglie in condizioni di povertà relativa è cresciuta del 4,1 per cento e della Basilicata (da 25,6 per cento a 28,5 per cento).

Il rapporto ISTAT relativo al 2004 scompone ulteriormente la linea di povertà stabilendo due soglie corrispondenti all'80 per cento e al 120 per cento di quella standard; ciò al fine di migliorare la classificazione delle famiglie povere. Sulla base delle due linee aggiunte (che valorizzate corrispondono rispettivamente a 735,98 euro e 1.103,98 euro), si stabilisce che le famiglie italiane "sicuramente non povere" rappresentano l'80,4 per cento del totale, quelle "quasi povere" il 7,9 per cento, le "appena povere" il 6,2 per cento e le famiglie "sicuramente povere" il 5,5 per cento. Ciò indica che il 14,1 per cento delle famiglie residenti in Italia (quasi e appena povere) si trova a cavallo della soglia standard di povertà (919,98 euro).

## INFORMAZIONI STRUTTURALI

### I SISTEMI LOCALI DEL LAVORO

*Censimento 2001*

Il 21 luglio 2001, l'Istat ha diffuso alcune informazioni sui “nuovi” Sistemi Locali del lavoro (SLL), individuati in base ai dati del 14° Censimento generale della popolazione e relativi gli spostamenti quotidiani per motivi di lavoro.

I SLL sono aree territoriali non amministrative ma funzionali, che mettono in evidenza l'organizzazione territoriale delle attività economiche e che permettono di progettare e valutare meglio le politiche economiche e i processi di sviluppo. Si tratta di unità territoriali costituite da comuni contigui e rappresentanti i luoghi della vita quotidiana della popolazione che vi risiede e lavora. Sono uno strumento di analisi appropriato per indagare la struttura socio-economica dell'Italia secondo una prospettiva territoriale.

I nuovi SLL sono stati individuati grazie ad un accordo di ricerca tra l'Istat e il Dipartimento di Economia dell'Università di Parma. La configurazione territoriale dei SLL cambia nel tempo poiché riflette i mutamenti dell'organizzazione territoriale della società e dell'economia del Paese. Nel 2001 i SLL sono 686, a fronte dei 784 individuati nel 1991 e dei 955 individuati nel 1981.

La variazione del numero non è uniforme sul territorio, in alcune aree crescono in altre si riducono, in parte per la crescita economica di alcuni comuni che si distaccano dai SLL di cui facevano parte, in parte per la frammentazione degli insediamenti umani (residenziali-produttivi), in parte per la nascita o il consolidamento di nuove realtà produttive.

Sono solo 49 i SLL il cui territorio è compreso in più regioni (multiregionali) e 167 quelli appartenenti a più province (multiprovinciali).

Nel Mezzogiorno ricadono 325 SLL (il 47,4 per cento del totale), nel 1991 erano 365 (riduzione di 40 unità), nel Centro Nord sono 361 con una riduzione di 58 unità rispetto al 1991 (erano 419).

I SLL variano in base al numero di abitanti (più piccoli al Sud), al numero di addetti alle unità locali delle imprese e delle istituzioni, alla struttura per età della popolazione, alla caratterizzazione produttiva (concentrazione settoriale di addetti) delle imprese dell'area sottostante (manifatturieri, turistici, urbani, con forte presenza di stranieri, ecc.), alla dimensione delle aziende (piccole, medie, grandi).

In un SLL vi può essere compresenza di specializzazioni, ad esempio turistica e manifatturiera, invece, nei Distretti industriali, che l'Istat re-individerà in seguito, la specializzazione è esclusiva. Da settembre sono previsti approfondimenti di analisi con pubblicazione da parte dell'Istituto di fascicoli provinciali. A Febbraio 2006 dovrebbero essere pronte le stime 2004 su valore aggiunto e occupati interni per SLL, a fine 2006 le stime diverranno coerenti con la revisione di contabilità nazionale.

## INFORMAZIONI STRUTTURALI

### L'OCCUPAZIONE NEL 2005: PREVISIONI EXCELSIOR

8 Luglio 2005

Unioncamere prevede per il 2005, attraverso l'indagine *Excelsior*<sup>13</sup>, una crescita dell'occupazione<sup>14</sup> dello 0,9 per cento rispetto all'anno precedente (oltre 92 mila unità), incremento più contenuto rispetto a quello previsto per il 2004<sup>15</sup>. La previsione, pur rimanendo positiva, nel corso degli ultimi anni tende a ridursi, in linea con l'evoluzione attuale del mercato del lavoro.

A livello territoriale, la crescita attesa più elevata è ancora una volta nel Sud (1,7 per cento, 35 mila unità); seguito dal Centro (1 per cento), dal Nord Est (0,8) e dal Nord Ovest (0,4), ma in un quadro nazionale e territoriale di decelerazione del tasso di incremento degli occupati, il

---

<sup>13</sup> I dati sono elaborati a partire dal sistema informativo *Excelsior* realizzato da Unioncamere insieme al Ministero del Lavoro e delle Politiche sociali. Unioncamere, attraverso l'indagine *Excelsior*, intervista ogni anno **oltre 100.000 imprese con almeno un dipendente di tutti i settori economici e di tutte le tipologie dimensionali**, per chiedere di rendere noto in modo analitico il proprio fabbisogno di occupazione per l'anno in corso. L'indagine si riferisce alla domanda di lavoro dipendente, ad esclusione delle forme di collaborazione continuativa. Per ampiezza e profondità di analisi, *Excelsior* (consultabile all'indirizzo Internet [www.excelsior.unioncamere.it](http://www.excelsior.unioncamere.it)), è lo strumento informativo più completo oggi a disposizione dell'opinione pubblica per la conoscenza dei fabbisogni delle imprese sul mercato del lavoro.

<sup>14</sup> Occupazione dipendente al netto del settore agricolo, i cui risultati sono riportati in un volume a parte.

<sup>15</sup> Per il 2004, Unioncamere aveva previsto una crescita dell'occupazione dipendente non agricola (e senza P.A.) dell'1,3 per cento (+137 mila unità), secondo l'indagine sulle Forze di Lavoro dell'Istat l'aumento dell'occupazione dipendente al netto dell'agricoltura (compresa P.A.) è stato pari allo 0,4 per cento.

differenziale di crescita rispetto alle altre ripartizioni, evidenziatosi negli anni precedenti, tende a comprimersi.

**FIGURA 1 – TASSI DI CRESCITA DELL’OCCUPAZIONE PREVISTI PER GLI ANNI 2001-2005 PER RIPARTIZIONE (variazioni percentuali)**

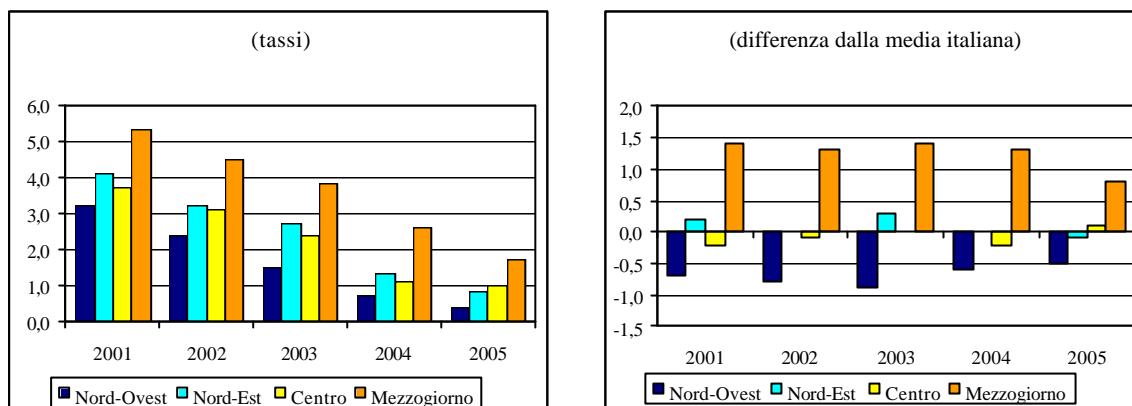

Fonte: elaborazioni su dati Unioncamere – Ministero del Lavoro, Sistema informativo Excelsior 2005

Le regioni che dovrebbero registrare nel 2005 i tassi di crescita più elevati, con incrementi superiori o uguali al 2 per cento, sono Calabria, Molise, Umbria, Sardegna e Campania, mentre incrementi minimi si avrebbero per Piemonte, Valle d’Aosta, Veneto, Toscana e Puglia. Rispetto alle previsioni dell’anno precedente quasi tutte le regioni segnalano un rallentamento (eccetto il Lazio, il Trentino e la Liguria).

**FIGURA 2 – TASSI DI CRESCITA DELL’OCCUPAZIONE PREVISTI PER GLI ANNI 2003-2005 PER REGIONE (variazioni percentuali)**

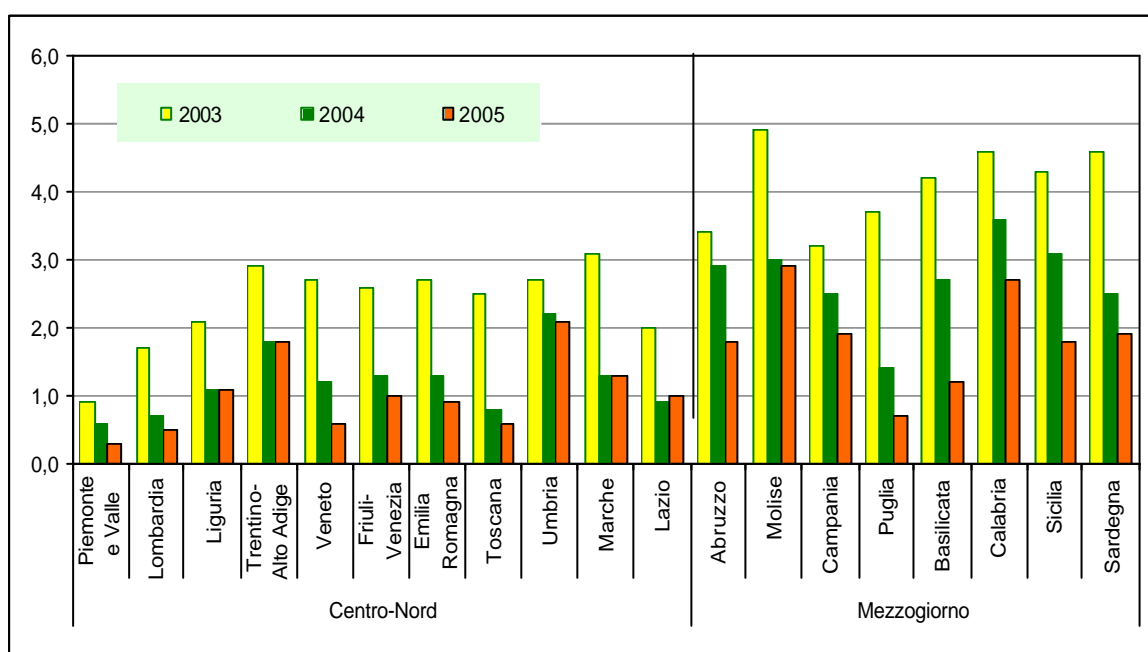

Fonte: elaborazioni su dati Unioncamere – Ministero del Lavoro, Sistema informativo Excelsior 2005

L’analisi per **settori** economici evidenzia che l’incremento previsto a livello nazionale è maggiore nel comparto servizi (1,1 per cento) rispetto al comparto industria (0,6 per cento,

imputabile quasi interamente alle costruzioni)<sup>16</sup>, mentre al Sud gli incrementi previsti per i due settori si equivalgono (servizi 1,7 per cento, industria 1,6 per cento).

Dal punto di vista della **dimensione**, la previsione di crescita è sostenuta dalle piccole imprese con meno di 10 dipendenti (2,8 per cento) e con 10-49 dipendenti (0,7 per cento), mentre continua la flessione delle grandi imprese, con l'eccezione del Nord-Est dove si prevedono incrementi anche per le imprese con oltre 250 addetti.

Nel Mezzogiorno si evidenzia per le piccole imprese una dinamica positiva più accentuata rispetto al dato nazionale, e per le grandi imprese una flessione di intensità maggiore.

**TABELLA 1 – TASSI DI CRESCITA DELL'OCCUPAZIONE PREVISTI PER IL 2005  
PER COMPARTI PRODUTTIVI E DIMENSIONE IMPRESE  
(variazioni percentuali)**

| settori       | Nord-Ovest | Nord-Est   | Centro     | Sud e Isole | Italia      |
|---------------|------------|------------|------------|-------------|-------------|
| Industria     | 0,0        | 0,6        | 1,0        | 1,6         | <b>0,6</b>  |
| Servizi       | 0,9        | 1,1        | 1,0        | 1,7         | <b>1,1</b>  |
| <b>Totale</b> | <b>0,4</b> | <b>0,8</b> | <b>1,0</b> | <b>1,7</b>  | <b>0,9</b>  |
| Dipendenti    | Nord-Ovest | Nord-Est   | Centro     | Sud e Isole | Italia      |
| 1-9           | 1,7        | 2,2        | 3,0        | 4,7         | <b>2,8</b>  |
| 10-49         | 0,7        | 0,7        | 0,6        | 1,0         | <b>0,7</b>  |
| 50-249        | 0,1        | 0,4        | 0,3        | -0,1        | <b>0,2</b>  |
| 250-499       | -0,3       | 0,5        | -0,4       | -1,2        | <b>-0,2</b> |
| 500 e oltre   | -0,5       | -0,1       | -0,3       | -1,0        | <b>-0,5</b> |
| <b>Totale</b> | <b>0,4</b> | <b>0,8</b> | <b>1,0</b> | <b>1,7</b>  | <b>0,9</b>  |

Fonte: elaborazioni su dati Unioncamere – Ministero del Lavoro, Sistema informativo Excelsior 2005

Secondo la **tipologia di impiego**, prevalgono fra le *assunzioni* previste quelle a tempo indeterminato e a tempo pieno. I contratti a tempo determinato dovrebbero essere utilizzati in misura maggiore nel Centro e nel Nord-Est rispetto al Sud. Il tempo parziale dovrebbe caratterizzare solo il 15 per cento dei nuovi contratti, anch'esso in maniera sensibilmente inferiore nel Sud.

**TABELLA 2 – ASSUNZIONI PREVISTE NEL 2005 PER TIPO DI CONTRATTO:  
QUOTA SUL TOTALE DI ASSUNZIONI NELL'AREA  
(valori percentuali)**

| Tipo di contratto | Nord-Ovest | Nord-Est | Centro | Sud e Isole | Italia      |
|-------------------|------------|----------|--------|-------------|-------------|
| Tempo determinato | 35,9       | 41,0     | 39,4   | 35,9        | <b>37,8</b> |
| Tempo parziale    | 14,9       | 15,8     | 18,0   | 12,8        | <b>15,2</b> |

Fonte: elaborazioni su dati Unioncamere – Ministero del Lavoro, Sistema informativo Excelsior 2005

Dall'indagine Excelsior emerge che le imprese sono prevalentemente orientate ad assumere figure professionali ad alto contenuto strategico e quindi con un elevato titolo studio. Le assunzioni previste dalle imprese per il 2005 riguardano per l'8,8 per cento i laureati, contro l'8,4 per cento dello scorso anno e il 6,6 per cento del 2003; le assunzioni di diplomati, anche esse in crescita, costituiscono nel 2005 il 33,6 per cento di quelle previste complessivamente. Al Sud la richiesta di personale riguarda per il 5,6 per cento i laureati e per il 32,7 per cento i diplomati, mentre più alta è la richiesta di personale con solo la scuola dell'obbligo.

**FIGURA 3 – ASSUNZIONI PREVISTE PER TITOLO DI STUDIO RICHIESTO 2003-2005:**

<sup>16</sup> L'indagine considera solo i servizi privati e non la P.A.

(valori percentuali)

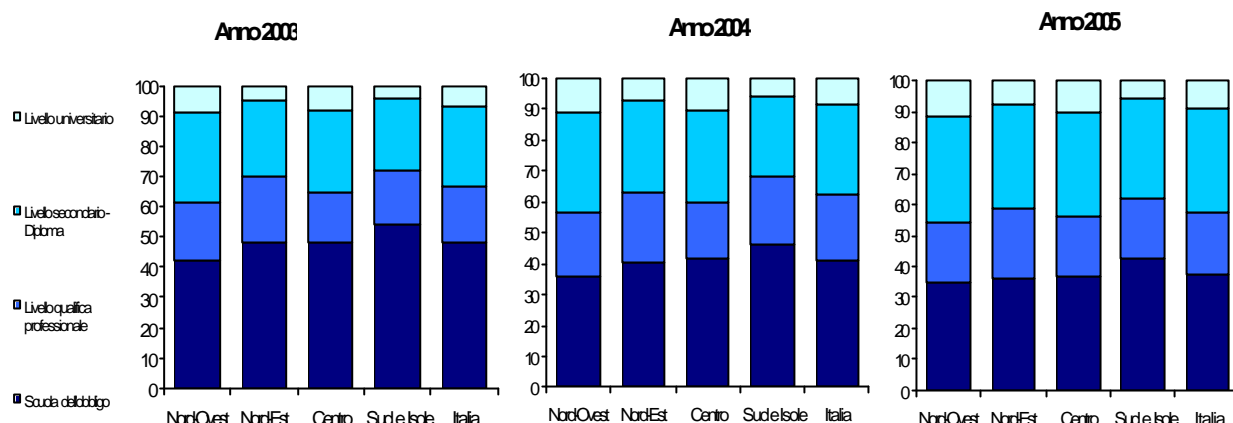

Fonte: elaborazioni su dati Unioncamere – Ministero del Lavoro, Sistema informativo Excelsior 2005

Le imprese sembrano orientate a cogliere la sfida della innovazione e della competitività imposta dal mercato globale puntando sul capitale umano come leva strategica. Lo dimostra il netto incremento della domanda di figure professionali di livello elevato<sup>17</sup> (*high skill*), in grado di fare innovazione e di occupare quelle posizioni trasversali che dominano le relazioni con le altre unità produttive e con il mercato.

**FIGURA 4 – ASSUNZIONI PREVISTE DALLE IMPRESE NEL 2005 PER RIPARTIZIONE TERRITORIALE E GRANDI GRUPPI PROFESSIONALI (SECONDO LA CLASSIFICAZIONE ISCO) QUOTA SUL TOTALE DI ASSUNZIONI NELL'AREA**  
(valori percentuali)

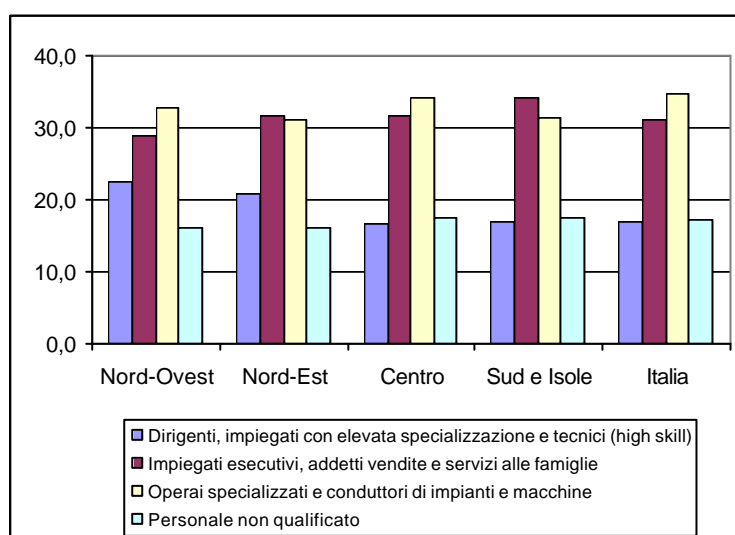

Fonte: elaborazioni su dati Unioncamere – Ministero del Lavoro, Sistema informativo Excelsior 2005

<sup>17</sup> La classificazione delle professioni ISCO, classificazione europea, permette di determinare efficacemente la corrispondenza tra classi di figure professionali e tipi di competenza che definiscono le professioni. In questo ambito le professioni “high skill” si riferiscono ai dirigenti e impiegati con elevata specializzazione mentre i grandi gruppi professionali degli impiegati esecutivi, addetti alle vendite e servizi alle famiglie, gli operai specializzati, i conduttori di impianti e macchine e il personale non qualificato sono classificati come professioni “low skill”, a cui corrisponde un livello medio-basso di conoscenze specifiche.



**INFORMAZIONI STRUTTURALI**

**L'AMMINISTRAZIONE PUBBLICA NEL SUD**

*L'applicazione della legge 241/1990  
I dati RGS del Conto Annuale 2003*

**I DATI RGS DEL CONTO ANNUALE 2003**

Gli impiegati pubblici, secondo i dati del Conto annuale 2003, sono concentrati al Nord per il 39 per cento, a fronte di una quota appena inferiore nel Mezzogiorno (38 per cento) (Fig. 1).

**Figura 1 – PERSONALE TOTALE MACROAREA / PERSONALE TOTALE ITALIA**  
(valori percentuali)

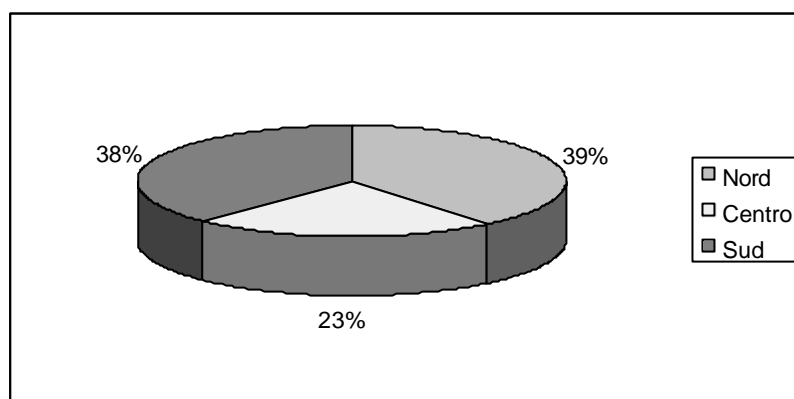

Fonte: Conto annuale 2003 – elaborazione DPS.

La **distribuzione del personale pubblico in rapporto agli occupati** (Fig. 2) vede tutte le regioni del Sud superare la media nazionale. La quota di lavoro pubblico sul totale è più elevata nel Mezzogiorno (19,5 per cento occupati), segue il Centro (16,8) e quindi il Nord (11,3), rispetto alla media nazionale del 14,8.

**Figura 2 – PERSONALE PUBBLICO REGIONE / OCCUPATI REGIONE 2004**  
(per mille occupati)

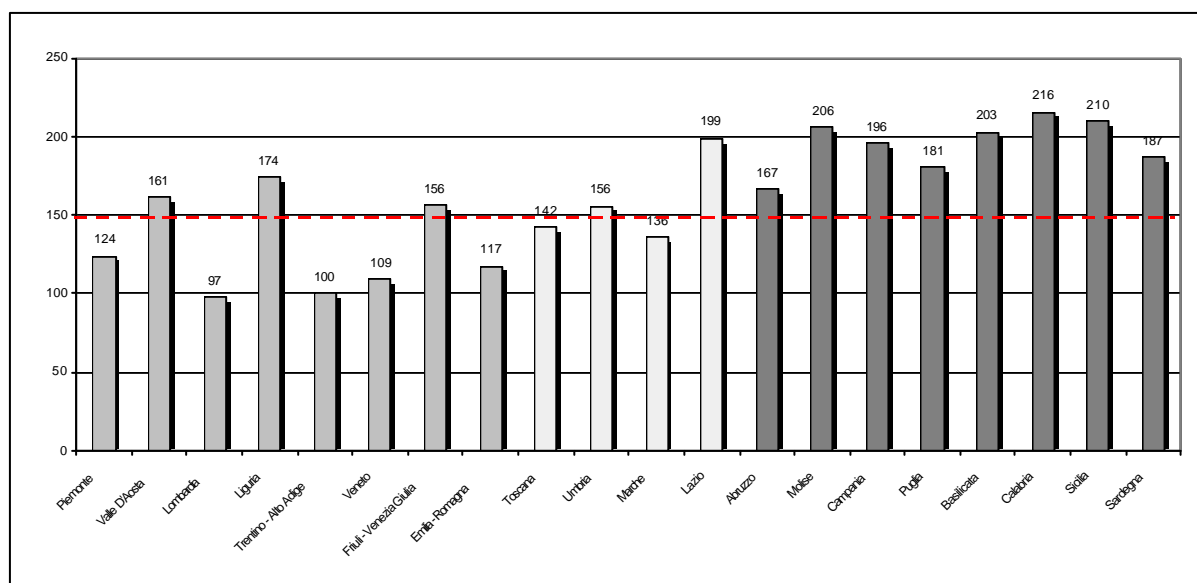

Fonte: Istat – elaborazione DPS

Il quadro muta prendendo in considerazione il **rapporto tra personale pubblico e popolazione**: si osserva che la concentrazione di personale pubblico per mille abitanti è significativamente maggiore al Centro (69), segue il Mezzogiorno (61) e, ulteriormente distaccato, il Nord (50).

Tuttavia nel dettaglio regionale (Fig. 3), al di là del peso particolare del Lazio (che incide sul dato della macroarea), non si riscontra una regolarità riconducibile a una logica di contrapposizione Nord/Sud. Sebbene le regioni meridionali (eccetto la Puglia) evidenzino un dato superiore alla media nazionale, alcune regioni settentrionali (Valle d’Aosta, Liguria, Friuli Venezia Giulia) raggiungono livelli anche più elevati.

**FIGURA 3 – PERSONALE PUBBLICO POPOLAZIONE REGIONE - 2003**  
(per mille abitanti)

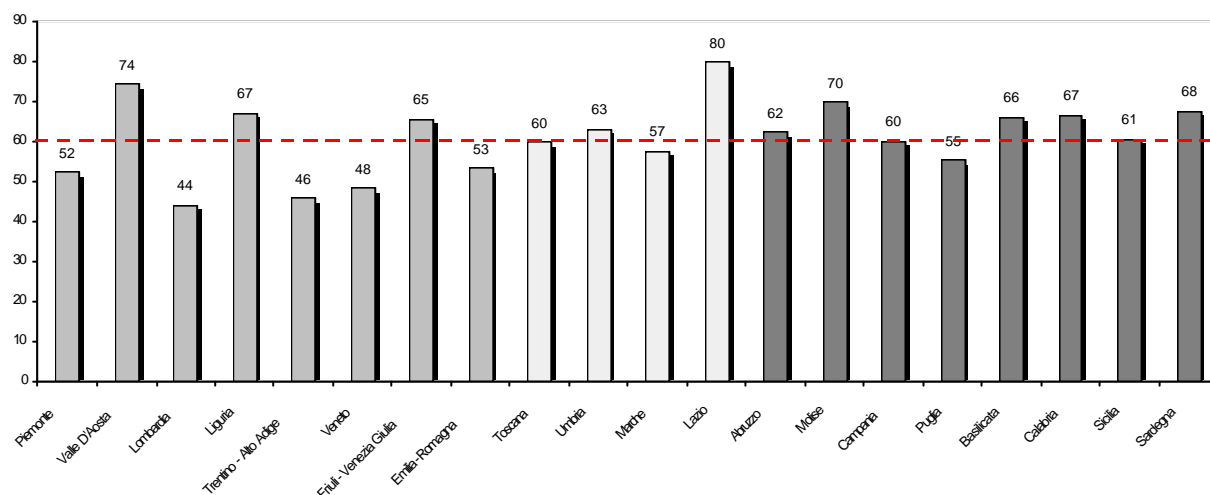

Fonte: Istat – elaborazione DPS

La distribuzione del **personale pubblico rispetto alla superficie**, ovvero la densità degli impiegati pubblici in Italia risulta inferiore nel Mezzogiorno (10 pubblici impiegati per km<sup>2</sup>) rispetto al Nord (11 per km<sup>2</sup>) e soprattutto al Centro (13 per km<sup>2</sup>).

Anche rispetto a questo indicatore si rivela, tuttavia, una notevole disomogeneità a livello regionale. Il dato regionale del rapporto personale pubblico/superficie presenta forti scostamenti rispetto a quello personale/popolazione. Se si eccettua la Campania che registra il più alto rapporto personale/superficie, le altre regioni meridionali presentano, in cinque casi su otto, dati inferiori alla media nazionale (Fig. 4).

**FIGURA 4 – PERSONALE PUBBLICO REGIONE / SUPERFICIE REGIONE (KM<sup>2</sup>)**

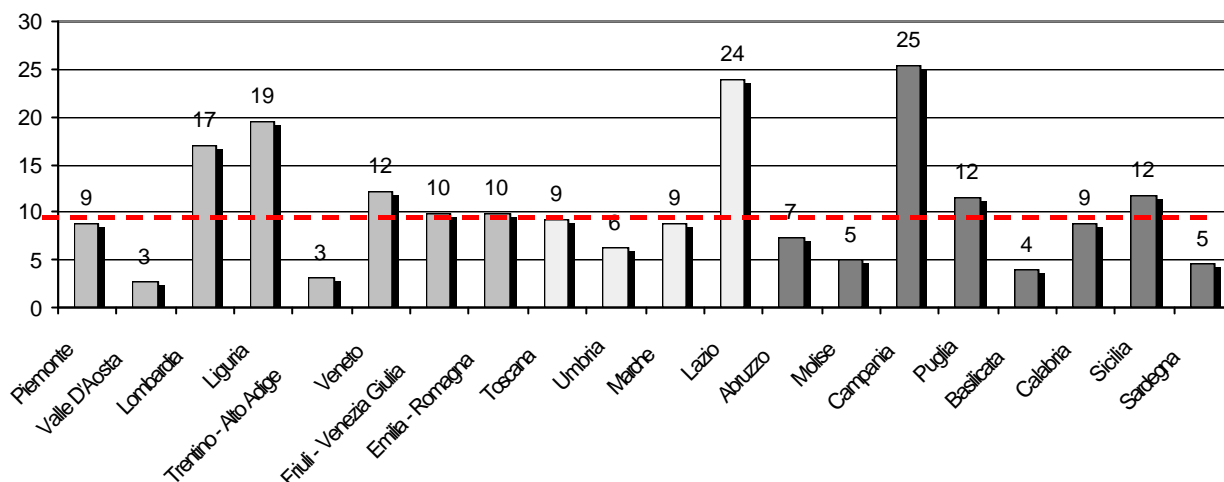

Fonte: elaborazione DPS

I parametri utilizzati (livello regionale; rapporto personale/superficie, personale/occupati e personale/popolazione) possono non essere di per sé significativi a fronte della pluralità di attività che la P.A. è chiamata a svolgere sul territorio. L'aver preso in considerazione la P.A. come un'entità unitaria può essere fuorviante, se si pensa al fatto che diversi tipi di servizi possono richiedere un diverso grado di copertura della popolazione e del territorio. Basti confrontare attività quali il SSN e le Forze dell'ordine, che richiedono un'elevata copertura del territorio, con le attività svolte dagli Enti di ricerca, che possono prevedere anche una collocazione più accentrata (Fig. 5).

**FIGURA 5 – COMPARTI PUBBLICO IMPIEGO (RIPARTIZIONE PER MACROAREE)**

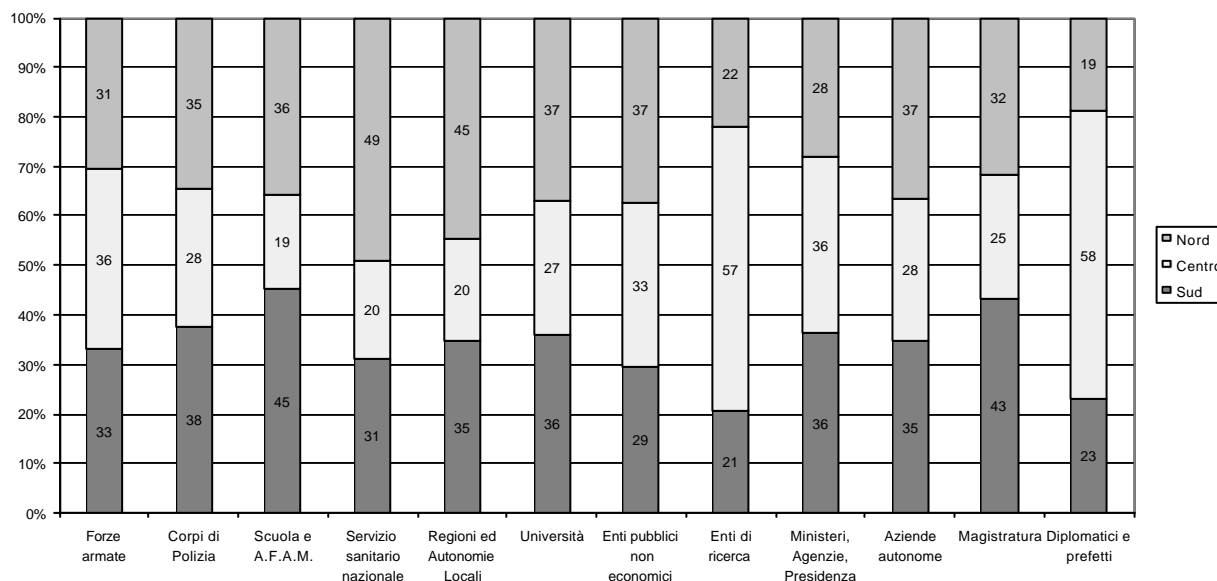

Fonte: elaborazione DPS

La ripartizione del personale pubblico per comparti e per macroaree indica nel Mezzogiorno una presenza del personale pubblico consistente nel comparto Scuola (45 per cento), nella Magistratura (43 per cento), nei Corpi di polizia (38 per cento); per contro, essa è minore nel comparto Enti di ricerca (21 per cento) e Enti pubblici non economici (29 per cento). Il dato del comparto Regioni ed autonomie locali vede una collocazione preponderante nelle regioni settentrionali, laddove, anche in considerazione della gestione dei Fondi strutturali, si sarebbe potuto pensare ad amministrazioni meridionali più consistenti.

Nella tabella che segue si riporta il confronto tra le tre macroaree, in termini di incidenza del pubblico impiego in relazione alla superficie e agli occupati, nonché il numero di utenti (popolazione) per pubblico impiegato.

**TAVOLA 2 – INDICATORI DELL’OCCUPAZIONE NEL PUBBLICO IMPIEGO**

|               | Personale<br>pubblico/<br>Superficie<br>(Km <sup>2</sup> ) | Personale<br>pubblico/<br>Occupazione<br>(%) | Utenza<br>2004 (abitanti<br>impiegato pubblico)<br>per |
|---------------|--|--|--|
| <b>Nord</b>   | 10,9   | 11,4   | 19,9   |
| <b>Centro</b> | 13,1   | 16,8   | 14,4   |
| <b>Sud</b>    | 10,2   | 19,5   | 16,4   |

Fonte: Istat - Conto annuale 2003 - elaborazione DPS



## **NOTE METODOLOGICHE**

## PRINCIPALI FONTI STATISTICHE CONGIUNTURALI UTILIZZATE

### 11.1 Inchiesta ISAE sulle imprese manifatturiere

Si tratta di una indagine mensile condotta sulle industrie manifatturiere ed estrattive italiane, che si connota per la rilevanza congiunturale e per l'elevato numero di informazioni qualitative raccolte, che consentono di saggiare la percezione delle imprese sullo stato dell'economia e le loro aspettative su sviluppo, occupazione e contesto ambientale.

L'indagine è di tipo longitudinale, cioè raccoglie dati su un campione stabile di imprese con cadenza costante (mensile) nel corso degli anni, consentendo così anche la valutazione del mutamento dell'atteggiamento e della realtà produttiva delle stesse. La selezione delle imprese (delle unità locali con almeno 10 addetti) avviene tramite campionamento a scelta ragionata (dunque non probabilistico) con l'intento di inserire nel *panel* le imprese leader di ogni settore. Le imprese (circa 4000) sono stratificate per regione, settore di attività economica (classificazione NACE) e dimensione. Le interviste vengono condotte in parte tramite posta ed in parte tramite telefono con il sistema CATI.

Il questionario è fondato per lo più su domande di natura qualitativa a risposta chiusa (in genere tre categorie) volte a registrare lo stato e le previsioni a breve termine delle imprese su ordinativi, produzione, scorte, liquidità, prezzi e costo del denaro.

Per quanto attiene al mercato del lavoro, si rileva il numero di addetti e le variazioni percentuali effettive ed attese del costo del lavoro. Il contenuto del questionario varia inoltre in base al mese di riferimento, arricchendosi di volta in volta di informazioni relative agli scambi internazionali, se presenti, (volume delle esportazioni, prezzi, nazioni concorrenti), e di valutazioni su posizioni di mercato, livello delle scorte, grado di utilizzo degli impianti.

I risultati sono presentati sotto forma di percentuali o saldi.

### 11.2 Inchiesta ISAE presso i consumatori

L'inchiesta congiunturale a cadenza mensile fornisce informazioni qualitative sull'orientamento e le aspettative dei consumatori (non più delle famiglie, come era stato fino al 1995, per adeguarsi alle richieste di armonizzazione dell'Unione Europea) da cui inferire i comportamenti futuri e le dinamiche dei mercati interessati.

Le interviste vengono condotte tramite telefono con il sistema CATI, e la popolazione di riferimento è quella degli abbonati al telefono; il questionario viene somministrato ad un qualsiasi membro della famiglia maggiorenne e parte attiva nella gestione della stessa.

Il campionamento è a due stadi, nel primo con scelta sistematica casuale si estraggono gli intervistati dalle liste degli abbonati ordinate per regione, provincia, comune e CAP; nel secondo si compie una stratificazione per ripartizione geografica ed ampiezza demografica dei comuni e si estraggono per quote (con numerosità campionarie complessive proporzionali al peso dello strato nell'universo e probabilità costanti all'interno dello strato) gli intervistati, il cui numero finale è fissato intorno alle 2000 unità. A differenza dell'indagine sulle imprese, non si tratta però di un campione longitudinale.

Nel questionario si chiede agli intervistati di esprimere delle valutazioni qualitative (domande a risposta chiusa, in genere con 4-6 alternative) sullo stato del Paese, in particolare sulla situazione economica generale, sul livello dei prezzi, sullo stato della disoccupazione nell'anno passato e futuro; valutazioni vengono sollecitate anche sulla situazione del proprio nucleo familiare, in termini di bilancio finanziario, situazione economica generale passata e futura, risparmio previsto e possibile in futuro, previsione di acquisto di beni durevoli ed in generale

intenzioni di spesa anche in riferimento alla manutenzione dell'abitazione o all'acquisto di abitazione ed automobile.

I risultati sono presentati sotto forma di percentuali o saldi, ma a questi è anche affiancato un *indicatore sintetico del clima di fiducia*, che valuta l'ottimismo/pessimismo del consumatore sulla base della media di nove indicatori semplici ottenuti come saldi ponderati delle risposte inerenti "le situazioni economiche generale e personale (passate e future), la tendenza della disoccupazione, la possibilità e convenienza del risparmio, la valutazione del mercato dei beni durevoli, il bilancio finanziario della famiglia".

### **11.3 Rilevazione continua sulle forze di lavoro**

La rilevazione campionaria continua sulle forze di lavoro ha come obiettivo primario la stima dei principali aggregati dell'offerta di lavoro.

La rilevazione è denominata continua in quanto le informazioni sono rilevate con riferimento a tutte le settimane dell'anno, tenuto conto di un'opportuna distribuzione nelle tredici settimane di ciascun trimestre del campione complessivo.

La rilevazione è progettata per garantire stime trimestrali a livello regionale e stime provinciali in media d'anno. Le stime trimestrali rappresentano lo stato del mercato del lavoro nell'intero trimestre.

L'universo di riferimento è l'insieme dei componenti delle famiglie residenti in Italia iscritti alle anagrafi comunali, di cittadinanza italiana e straniera, e l'unità di rilevazione è la famiglia (anche composta da una sola persona). L'unità di rilevazione è la famiglia di fatto, definita come insieme di persone coabitanti, legate da vincoli di matrimonio, parentela, affinità, adozione, tutela o da vincoli affettivi.

Il campione di indagine è estratto in due stadi: nel primo si selezionano i comuni, precedentemente stratificati secondo la sola popolazione residente nei comuni (ciò al fine di garantire i prefissati livelli attesi di precisione, oltre che un continuo aggiornamento della variabile di stratificazione), nel secondo si selezionano le famiglie anagrafiche. Per ciascun trimestre vengono intervistate circa 175 mila individui residenti in 1246 comuni.

L'intervista alla famiglia viene effettuata utilizzando una rete di rilevazione controllata direttamente dall'Istat mediante l'ausilio di tecniche Capi (Computer assisted personal interview) e Cati (Computer assisted telephone interview). In generale le informazioni vengono raccolte con riferimento alla settimana che precede l'intervista.

Ogni famiglia viene intervistata per due trimestri consecutivi; segue un'interruzione per due successivi trimestri, dopodiché essa viene nuovamente intervistata per altri due trimestri. Complessivamente, rimane nel campione per un periodo di 15 mesi.

Si riportano, infine, alcune definizioni adottate nell'indagine:

*Forze di lavoro*: comprendono le persone occupate e quelle disoccupate.

*Occupati*: comprendono le persone di 15 anni e più che nella settimana di riferimento:

- hanno svolto almeno un'ora di lavoro in una qualsiasi attività che preveda un corrispettivo monetario o in natura;
- hanno svolto almeno un'ora di lavoro non retribuito nella ditta di un familiare nella quale collaborano abitualmente;
- sono assenti dal lavoro (ad esempio, per ferie o malattia). I dipendenti assenti dal lavoro sono considerati occupati se l'assenza non supera tre mesi, oppure se durante l'assenza continuano a percepire almeno il 50% della retribuzione.

Gli indipendenti assenti dal lavoro, ad eccezione dei coadiuvanti familiari, sono considerati occupati se, durante il periodo di assenza, mantengono l'attività. I coadiuvanti familiari sono considerati occupati se l'assenza non supera tre mesi.

*Persone in cerca di occupazione*: comprendono le persone non occupate tra 15 e 74 anni che:

- hanno effettuato almeno un'azione attiva di ricerca di lavoro nei trenta giorni che precedono l'intervista e sono disponibili a lavorare (o ad avviare un'attività autonoma) entro le due settimane successive all'intervista;
- oppure, inizieranno un lavoro entro tre mesi dalla data dell'intervista e sono disponibili a lavorare (o ad avviare un'attività autonoma) entro le due settimane successive all'intervista, qualora fosse possibile anticipare l'inizio del lavoro.

*Tasso di attività*: rapporto tra le persone appartenenti alle forze di lavoro e la corrispondente popolazione di riferimento.

*Tasso di occupazione*: rapporto tra gli occupati e la corrispondente popolazione di riferimento.

*Tasso di disoccupazione*: rapporto tra le persone in cerca di occupazione e le corrispondenti forze di lavoro.

Negli ultimi anni l'indagine ha subito numerose modifiche, sia in termini di questionario sia di ampiezza campionaria, l'ultima della quali nel 2004, di cui occorre tenere conto se si vogliono operare studi longitudinali o previsivi. In occasione dell'uscita dei dati relativi alla Rilevazione Continua, l'Istat ha pubblicato la revisione dei principali aggregati delle serie storiche della Rilevazione Trimestrale dall'ottobre 1992 all'ottobre 2003.

#### 11.4 Indagine Excelsior

Il Sistema Informativo Excelsior fornisce informazioni sui fabbisogni professionali che le imprese esprimono nel mercato del lavoro.

Excelsior è realizzato dall'Unioncamere, in collaborazione e con il finanziamento del Ministero del Lavoro e delle Politiche Sociali e dell'Unione Europea (Fondo Sociale Europeo).

L'indagine Excelsior, che alimenta il sistema informativo, intervista ogni anno oltre 100.000 imprese con almeno un dipendente di tutti i settori economici (escluso il settore pubblico) e di tutte le tipologie dimensionali, per chiedere di rendere noto in modo analitico il proprio fabbisogno di occupazione per l'anno in corso. L'indagine si riferisce alla domanda di lavoro dipendente, ad esclusione delle forme di collaborazione continuativa.

L'indagine è *annuale* (in genere è svolta nei primi mesi dell'anno). La prima edizione è stata realizzata nel 1997, ma dal 2000 sono state introdotte modifiche nel periodo di svolgimento e nelle informazioni rilevate, che la rendono solo parzialmente confrontabile con la precedente.

Il *campo di osservazione* è rappresentato dall'universo delle imprese iscritte al Registro delle Imprese delle Camere di Commercio e attive alla data del 31 dicembre dell'anno precedente quello della rilevazione. Sono escluse unità operative della Pubblica Amministrazione, le aziende pubbliche sanitarie, unità scolastiche e università pubbliche, associazioni, mentre sono state inserite le attività professionali per le quali esiste l'obbligo di iscrizione ad albi. Il campo di osservazione comprende il settore agricolo, i cui dati sono però pubblicati in un volume a parte. Ai fini della rilevazione, le imprese sono stratificate per settore (27 settori), classe dimensionale di dipendenti (5 classi) e regione (20). L'indagine è campionaria solo per le prime due classi dimensionali (1-9 e 10-49 dipendenti) mentre è censuaria per le altre. L'indagine è eseguita con due diverse tecniche a seconda del numero di dipendenti: Cati per le imprese con meno di 250 dipendenti (circa 90 mila interviste) e intervista diretta per le imprese con più di 250 dipendenti (circa 4 mila).

Le *informazioni* rilevate per ciascuna impresa si riferiscono principalmente alle previsioni sulla domanda di lavoro dipendente per l'anno in corso. Nel dettaglio, il questionario è composto dalle seguenti sezioni:

1. Stock di occupati al 31 dicembre dell'anno precedente quello di rilevazione e previsioni per l'anno successivo.
2. Figure professionali dipendenti in entrata nell'anno in corso.

3. Motivi di non assunzione nell'anno in corso.
4. Personale con contratti atipici.
5. Formazione.
6. Stock e flussi previsti nell'anno in corso per unità provinciale (unità locali di una impresa presenti in una provincia).

#### 11.4 Indagine Movimprese dell'Unioncamere

L'indagine svolta dal 1993 con periodicità trimestrale dall'Unione italiana delle Camere di Commercio si basa sul Registro delle ditte, istituito con legge del dicembre 1993 e, dal gennaio 1997, sul Registro delle Imprese che lo ha sostituito<sup>18</sup>.

Al Registro hanno l'obbligo di iscriversi tutti coloro che esercitano attività imprenditoriali, "in maniera professionale ed organizzata al fine della produzione o scambio di beni e servizi".

Il Registro contiene informazioni sulle imprese operanti sul territorio nazionale di natura amministrativa ed economica, con dettaglio provinciale. Oltre allo stock delle imprese presenti (registrate), è disponibile una valutazione dei flussi di iscrizioni e cessazioni, e risulta possibile analizzare i dati secondo le cariche e le qualifiche degli addetti (anche per genere), per causa di cessazione, ovvero di cancellazione dell'impresa dal registro e secondo la natura giuridica dell'impresa. Inoltre un "codice di importanza" è assegnato alle diverse attività, ove presenti, svolte da ciascuna impresa per distinguere quelle principali da quelle con carattere secondario.

All'interno del Registro delle Imprese è presente anche il REA (Repertorio delle notizie Economiche ed Amministrative) che fornisce notizie di carattere economico, statistico ed amministrativo, consentendo di evidenziare le principali caratteristiche strutturali del mercato e del sistema imprenditoriale, le cui informazioni rientrano, con le altre, nei risultati dell'indagine *Movimprese*.

È bene sottolineare che con l'istituzione del Registro delle Imprese l'obbligo di iscrizione si è esteso anche a categorie precedentemente esentate. Si tratta in particolare di società semplici, piccoli imprenditori, imprenditori agricoli e coltivatori diretti. Proprio quest'ultimo settore precedentemente escluso dalla rilevazione fa registrare per il 1997 un picco nel numero delle imprese iscritte introducendo così una rottura nella serie che parte dal 1993.

Altri *break* nella serie possono inoltre essere riscontrati a causa del passaggio dalla classificazione delle attività produttive ATECO 81 a quella ATECO 91 adottata già a partire dai dati del 1995; l'indagine comunque armonizzata con le definizioni dell'Istat, è tuttora in fase di miglioramento.

Riportiamo infine, per una corretta interpretazione delle tavole proposte, le definizioni adottate in seno all'indagine:

Imprese *registrate*: imprese presenti nell'archivio e non cessate, indipendentemente dallo stato di attività assunto (attiva, inattiva, sospesa, in liquidazione, fallita);

Imprese *iscritte*: imprese per le quali è già stata fatta la denuncia presso le CCIAA di competenza per l'iscrizione al Registro;

Imprese *cessate*: imprese iscritte al Registro che hanno comunicato la cessazione dell'attività.

Una corretta interpretazione dei dati si ha infine principalmente dalla lettura del saldo tra le imprese iscritte e cessate, in quanto lo stesso fornisce una misura reale del numero di operatori entrati ed usciti dal mercato nel periodo considerato, al netto di eventuali duplicazioni.

---

<sup>18</sup> Si osservi che nel precedente Registro delle ditte una impresa con più sedi secondarie o unità locali dislocate in più province, veniva registrata come ditta in ognuna delle province, mentre con il Registro delle imprese essa viene registrata una sola volta nella provincia in cui si trova la sua sede principale, legale. Questo fa sì che solo in presenza di imprese monolocalizzate il concetto di ditta coincida con quello d'impresa.

## 11.5 Indagine sul commercio estero

Le indagini sul commercio con l'estero, condotte dall'Istat, hanno per oggetto il valore e la quantità delle merci scambiate dall'Italia con gli altri paesi e sono effettuate secondo i criteri stabiliti dai Regolamenti CEE 1736/75 del Consiglio e successive modificazioni per l'interscambio con i Paesi extra UE e dai Regolamenti 3330/91 del Consiglio e 2256/92, 3046/92, 3590/92, 860/97, 1894/98 della Commissione per l'interscambio con i Paesi dell'Unione Europea.

La rilevazione del commercio con i paesi appartenenti all'Unione Europea, definita sulla base del sistema Intrastat (gennaio 1993) ha periodicità mensile e copre in media il 98 per cento degli scambi.

Le informazioni relative al commercio con l'estero, vengono raccolte dagli uffici doganali del Ministero delle Finanze tramite supporti statistico-fiscali ed elaborate dall'Istat. La rilevazione degli scambi commerciali con l'estero viene effettuata in base al territorio doganale, rispetto al quale il territorio della Repubblica Italiana si differenzia per le sole inclusioni dei comuni di Campione d'Italia e Livigno, mentre la repubblica di S. Marino e la Città del Vaticano sono escluse. Vengono esclusi, inoltre, i punti e i depositi franchi, con la sola eccezione del comune di Livigno.

Come da accordi internazionali, i valori relativi alle merci esportate sono definiti FOB (free on board), quindi il valore delle merci inclusi i costi di trasporto e di assicurazione fino alla frontiera nazionale sono a carico del venditore.

Le serie delle esportazioni regionali sono pubblicate sia per il valore rilevato sia per quello corretto per la componente stagionale, per tenere conto del diverso calendario mensile. La destagionalizzazione è ottenuta attraverso la procedura Tramo-seats e viene effettuata distintamente per le serie delle quattro ripartizioni geografiche, soggette a revisione trimestrale.

## 11.6 Indagini sul settore turismo

Le principali fonti sull'*offerta turistica* sono:

- *La rilevazione sul movimento dei clienti negli esercizi ricettivi.* L'indagine ISTAT rileva mensilmente il turismo *interno* (turisti italiani e stranieri in Italia), in termini di flussi di *arrivi* e *presenze*, nelle strutture ricettive (alberghi e esercizi complementari) ed è basata sulle dichiarazioni giornaliere che i titolari degli esercizi sono obbligati a trasmettere agli enti locali del turismo (Aziende turistiche, Enti provinciali per il turismo e altri enti previsti dalle normative regionali), organi intermedi di rilevazione.

Per *arrivi* si intendono il numero di clienti, per *presenze* il numero di notti trascorse dai clienti. La *permanenza media* è il rapporto tra le giornate di presenza e il numero degli arrivi. Tra le variabili economiche di "rottura", che cioè misurano l'impatto delle politiche di sviluppo sul contesto socio-economico del Mezzogiorno, vi è, per il settore turismo, il rapporto *presenze turistiche per abitante*.

- *L'indagine rapida sul movimento alberghiero.* L'indagine, effettuata in alcuni periodi dell'anno (Natale, Pasqua e Ferragosto), è basata su un campione di 2.000 alberghi che trasmettono direttamente via fax i questionari di rilevazione all'ISTAT. Le variabili considerate sono ancora arrivi e presenze e le *aspettative degli albergatori* per il trimestre successivo, sulla tendenza del turismo e sull'occupazione del settore.

- *La rilevazione sulla capacità degli esercizi ricettivi* L'indagine è effettuata annualmente dall'ISTAT a livello di singolo comune e rileva il numero di strutture ricettive presenti sul territorio italiano. Gli *esercizi ricettivi* si distinguono in alberghi e esercizi complementari. La categoria *alberghi* include gli alberghi da 1 a 5 stelle, i villaggi albergo, le residenze turistico-alberghiere, le pensioni, i motel, i centri di benessere (beauty farm), altro. La categoria *esercizi complementari* include i campeggi e i villaggi turistici, gli alloggi in affitto gestiti in forma imprenditoriale, gli alloggi agro-turistici, gli ostelli per la gioventù, le case per ferie, i rifugi alpini, bed and breakfast,

altro. Per gli alberghi sono rilevati il numero di esercizi, di letti, di camere e di bagni; per gli esercizi complementari il numero di esercizi e di letti.

Le principali fonti sulla *domanda turistica* sono:

- *L'indagine campionaria dell'Ufficio Italiano Cambi sul turismo internazionale dell'Italia*. La rilevazione segnala la *spesa dei viaggiatori stranieri in Italia* (sia per motivi di vacanza che di lavoro) e la *spesa dei viaggiatori italiani all'estero*. Effettuando il confronto tra entrate valutarie derivanti dai turisti stranieri e consumi degli italiani all'estero, si ha *il saldo della bilancia dei pagamenti turistica*. L'indagine annuale consiste nell'intervistare un campione rappresentativo dei viaggiatori (residenti e non residenti nel Paese) in transito alle frontiere (valichi stradali e ferroviari, aeroporti e porti). Nel 2002 sono state effettuate circa 140.000 interviste (1,2 per mille dei viaggiatori). I viaggiatori stranieri (60 per cento degli intervistati) vengono contattati al momento in cui lasciano l'Italia, i viaggiatori italiani al momento del loro rientro in Italia. La *bilancia turistica* ha lo scopo di quantificare gli incassi e i pagamenti in valuta generati da turismo e viaggi internazionali e il relativo saldo.

- *L'indagine Viaggi e vacanze*. La rilevazione segnala aspetti specifici della domanda turistica degli italiani, è effettuata dall'ISTAT trimestralmente su un campione di circa 14.000 famiglie residenti e rileva i viaggi con almeno un pernottamento. Le principali informazioni riguardano: il numero di residenti che ha effettuato almeno un viaggio, la durata del viaggio, il motivo (lavoro, vacanza, ecc.), il mezzo di trasporto più utilizzato, la modalità di prenotazione (tramite un'agenzia, prenotazione diretta, senza prenotazione), la destinazione.

### PRINCIPALI SIGLE UTILIZZATE

|          |  |
|----------|--|
| Eurostat | - Istituto statistico delle Comunità europee |
| Isae     | - Istituto di studi e analisi economica      |
| Istat    | - Istituto nazionale di statistica           |
| Pil      | - Prodotto interno lordo                     |
| PPS      | - <i>Purchasing power standards</i>          |
| Sec-95   | - Sistema europeo dei conti 1995             |
| Ula      | - Unità di lavoro                            |
| Va       | - Valore aggiunto                            |

*Per informazioni, contattare:*  
*Ministero dell'Economia e delle Finanze*  
*Dipartimento per le Politiche di Sviluppo*  
*Ufficio per la comunicazione e le relazioni esterne*  
*Via Sicilia 162/C*  
*00187- Roma*

mail: [comunicazione.dps@tesoro.it](mailto:comunicazione.dps@tesoro.it)  
web: [www.dps.mef.gov.it](http://www.dps.mef.gov.it)

